



**PYRÉNÉES-  
ATLANTIQUES**

*Liberté  
Égalité  
Fraternité*

RECUEIL DES ACTES  
ADMINISTRATIFS  
N°64-2023-232

PUBLIÉ LE 21 SEPTEMBRE 2023

# Sommaire

## **ARS Délégation Départementale des Pyrénées-Atlantiques / Agence Régionale de Santé des Pyrénées-Atlantiques - Pôle Santé Publique et environnementale**

64-2023-09-19-00001 - Arrêté prescrivant des mesures d'urgence dans un logement d'habitation situé au 2ème étage d'un immeuble sis 15 rue des Fleuristes à Anglet (64600), parcelle cadastrée BW n°493, en application de l'article L.1311-4 du code de la santé publique (2 pages) Page 5

## **Direction Départementale de l'Emploi, du Travail et des Solidarités / Direction Départementale de l'Emploi, du Travail et des Solidarités - Accompagnement des entreprises en développement et des salariés**

64-2023-09-13-00011 - Agrément Entreprise Solidaire d'Utilité Sociale VRACOOOP à Bidart. (1 page) Page 8

64-2023-09-14-00006 - Déclaration pour les services à la personne AROSTEGUY Madison MAD'IN CLEAN (1 page) Page 10

64-2023-09-19-00005 - Refus déclaration pour les services à la personne WATTIER Sylvie (3 pages) Page 12

## **Direction Départementale des Territoires et de la Mer des Pyrénées-Atlantiques / Direction Départementale des Territoires et de la Mer - DML Administration de la Mer**

64-2023-09-18-00003 - Arrêté portant autorisation d'occupation temporaire du domaine public fluvial??Renouvellement??Navigation Intérieure - Adour - Rive gauche - 119.780??Commune de Lahonce??Pétitionnaire: LAMARQUE Didier (6 pages) Page 16

64-2023-09-18-00001 - Arrêté portant autorisation d'occupation temporaire du domaine public maritime??Commune de Biarritz??Pétitionnaire: SO TALENTS (6 pages) Page 23

64-2023-09-14-00002 - Arrêté portant autorisation d'occupation temporaire du domaine public maritime??Commune de Ciboure??Pétitionnaire: SASU SDM (5 pages) Page 30

64-2023-09-18-00002 - Arrêté portant autorisation d'occupation temporaire du domaine public maritime??Commune de Saint-Jean-de-Luz??Pétitionnaire: SAINT JEAN DE LUZ ANIMATIONS (6 pages) Page 36

## **Direction Départementale des Territoires et de la Mer des Pyrénées-Atlantiques / Direction Départementale des Territoires et de la Mer - Service Eau**

64-2023-09-20-00001 - Arrête autorisant la capture des espèces piscicoles dans le cadre de travaux de rétablissement de la capacité hydraulique (traitement d'atterrissement) du pont de la RD32, sur le Luy de Béarn, sur la commune de Mazerolles. (4 pages) Page 43

|  |          |
|--|----------|
| 64-2023-09-21-00003 - Arrêté autorisant la capture des espèces piscicoles par pêche électrique dans le cadre de travaux de démolition de l'ancien pont de la RD933 sur le Saison, sur la commune d'Osserain-Rivareyte. (4 pages)   | Page 48  |
| 64-2023-09-21-00002 - Arrêté autorisant la capture des espèces piscicoles par pêche électrique dans le cadre des travaux de rétablissement de la capacité hydraulique (traitement d'atterrissement) du pont de la RD201, sur l'Aubiosse, sur la commune de Momas. (4 pages)  | Page 53  |
| 64-2023-09-19-00003 - Arrêté reconnaissant l'existence légale d'une retenue d'eau au lieu-dit Pet Hort sur la commune de Monségur, valant déclaration au titre de l'article L214-3 du code de l'environnement et prescriptions particulières pour son exploitation (4 pages) | Page 58  |
| <b>Direction Interrégionale de la Protection Judiciaire de la Jeunesse Sud-Ouest /</b>   |          |
| 64-2023-09-18-00004 - arrêté portant fixation de la dotation globale de financement 2023 du centre éducatif fermé TXINGUDI (3 pages)   | Page 63  |
| 64-2023-09-18-00005 - arrêté portant fixation du tarif 2023 du service d'investigation éducative (3 pages)   | Page 67  |
| 64-2023-09-12-00003 - arrêté portant fixation du tarif 2023 du service d'investigation éducative CIAE (2 pages)  | Page 71  |
| <b>Direction Régionale de l'Environnement, de l'Aménagement et du Logement / Direction Régionale de l'Environnement, de l'Aménagement et du Logement - Unité Départementale des Pyrénées-Atlantiques</b>   |          |
| 64-2023-09-13-00010 - Arrêté préfectoral complémentaire 2023/43 portant modification des conditions d'exploiter pour la déviation des canalisations de transport d'H <sub>2</sub> S et de DMDS exploitée sur le territoire des communes d'Abidos et de Lacq (64) (8 pages)   | Page 74  |
| <b>Direction Régionale des douanes de Bayonne /</b>  |          |
| 64-2023-09-20-00002 - Decision déléguations (60 pages)   | Page 83  |
| <b>Préfecture des Pyrénées-Atlantiques /</b>   |          |
| 64-2023-09-21-00005 - Arrêté autorisant le GAC FERME POMMIES IRIBARNE à effectuer des tirs de défense simple en vue de la protection de son troupeau contre la prédation du loup (Canis lupus) (10 pages)  | Page 144 |
| 64-2023-09-21-00006 - Arrêté autorisant M. Patrice Peyrucq à effectuer des tirs de défense simple en vue de la protection de son troupeau contre la prédation du loup (Canis lupus) (10 pages)   | Page 155 |
| 64-2023-09-20-00003 - Arrêté préfectoral portant dérogation au repos dominical le 26 novembre 2023 pour l'enseigne GALERIES LAFAYETTE BAYONNE (2 pages)  | Page 166 |
| 64-2023-09-14-00005 - Arrêté valant autorisation environnementale pour l'équipement hydroélectrique, l'exploitation et la mise aux normes environnementales du moulin d'Ilharre sur La Bidouze (18 pages)  | Page 169 |

**Préfecture des Pyrénées-Atlantiques / Préfecture des Pyrénées-Atlantiques -  
Direction de la Citoyenneté de la Légalité et du Développement Territorial**

|  |          |
|--|----------|
| 64-2023-09-19-00004 - AP portant habilitation dans le domaine funéraire<br>EIRL Casanave à Castetnau-Camblong (2 pages)                                    | Page 188 |
| 64-2023-09-15-00001 - Arrêté fixant la composition de la commission de<br>contrôle des listes électorales de la commune de <b>??</b> Doumy (1 page)        | Page 191 |
| 64-2023-09-15-00002 - Arrêté fixant la composition de la commission de<br>contrôle des listes électorales de la commune de <b>??</b> Saint-Médard (1 page) | Page 193 |
| 64-2023-09-19-00002 - Arrêté portant dissolution du SIVU LTV (LEME,<br>THEZE, VIVEN) (3 pages)   | Page 195 |

**SGC des Pyrénées-Atlantiques /**

|  |          |
|--|----------|
| 64-2023-09-14-00001 - Arrêté donnant subdélégation de signature à M.<br>Nicolas BRISSE, directeur adjoint du <b>??</b> secrétariat général commun<br>départemental (2 pages) | Page 199 |
|--|----------|

**Sous-Préfecture de Bayonne /**

|  |          |
|--|----------|
| 64-2023-09-15-00006 - Habilitation SARL PF OCEANES - BAYONNEodt (1<br>page)  | Page 202 |
| 64-2023-09-15-00005 - Habilitation SARL PF OCEANES - BIARRITZodt (1<br>page) | Page 204 |
| 64-2023-09-15-00004 - Habilitation SARL PF OCEANES - BOUCAUodt (1<br>page)   | Page 206 |

**Sous-Préfecture de Bayonne / Sous-préfecture de Bayonne - Pôle Droits à  
Conduire et Réglementation Routière**

|  |          |
|--|----------|
| 64-2023-09-18-00007 - Abrogation agrément CSSR "APSR" (2 pages)                                      | Page 208 |
| 64-2023-09-18-00006 - Arrêté résiliation agrément médecins agréés -<br>ERDOZAINCY - DAMIAN (2 pages) | Page 211 |

ARS Délégation Départementale des  
Pyrénées-Atlantiques

64-2023-09-19-00001

Arrêté prescrivant des mesures d'urgence dans  
un logement d'habitation situé au 2ème étage  
d'un immeuble sis 15 rue des Fleuristes à Anglet  
(64600), parcelle cadastrée BW n°493, en  
application de l'article L.1311-4 du code de la  
santé publique



**PRÉFET  
DES PYRÉNÉES-  
ATLANTIQUES**

*Liberté  
Égalité  
Fraternité*

**Agence Régionale de Santé Nouvelle-Aquitaine  
Délégation Départementale des Pyrénées-Atlantiques**

**Arrêté n° \_\_\_\_\_ prescrivait des mesures d'urgence dans un logement d'habitation situé au 2<sup>ème</sup> étage d'un immeuble sis 15 rue des Fleuristes à Anglet (64600), parcelle cadastrée BW n°493, en application de l'article L.1311-4 du code de la santé publique**

**Le Préfet des Pyrénées-Atlantiques,  
Chevalier de l'Ordre National du Mérite,**

**VU** le code de la santé publique et notamment son article L.1311-4 ;

**VU** l'arrêté préfectoral du 17 juillet 1979 modifié portant règlement sanitaire départemental des Pyrénées-Atlantiques ;

**VU** le protocole du 26 août 2010 entre le préfet des Pyrénées-Atlantiques et l'Agence Régionale de Santé Nouvelle-Aquitaine (ARS) et notamment les articles 3 et 11 ;

**VU** la visite du logement situé au 2<sup>ème</sup> étage d'un immeuble sis 15 rue des Fleuristes à Anglet (64600), réalisée par le service communal d'Hygiène et de Sécurité de la ville d'Anglet le 8 août 2023 ; constatant l'insalubrité de ce logement occupé par M. Stéphan PINTO ;

**VU** le courrier de mise en demeure du service communal d'Hygiène et de Sécurité de la ville d'Anglet adressé à M. Stéphan PINTO faisant état, lors de la visite du logement le 8 août 2023, « d'un amoncellement de déchets et d'immondices en tous genres stockés à même le sol sur plusieurs dizaines de centimètres de haut » ;

**VU** la saisine transmise le 12 septembre 2023 par les services de la mairie d'Anglet au service Santé-Environnement de la Direction Départementale des Pyrénées-Atlantiques de l'Agence Régionale de Santé Nouvelle-Aquitaine ;

**CONSIDERANT** que le logement occupé par M. Stéphan PINTO, domicilié au 2<sup>ème</sup> étage d'un immeuble sis 15 rue des Fleuristes à Anglet (64600), parcelle cadastrée BW n°493, constitue actuellement une source d'insalubrité pouvant attirer et faire proliférer les insectes, la vermine et les rongeurs et qu'il crée de plus en plus une gêne au voisinage de par les odeurs nauséabondes qui s'en dégagent ;

**CONSIDERANT** que la présence de détritus, objets et substances diverses entreposés dans ces lieux ainsi que l'état général d'entretien peuvent porter une atteinte grave à la santé publique ;

2, rue du Maréchal Joffre – 64 021 PAU CEDEX  
Tél. (standard) : 05 59 98 24 24 - [www.pyrenees-atlantiques.gouv.fr](http://www.pyrenees-atlantiques.gouv.fr)

**CONSIDERANT** qu'il est nécessaire pour assurer la protection générale de la santé d'intervenir en urgence afin de procéder au déblaiement, au nettoyage et à la désinfection du logement occupé par M. Stéphan PINTO dans le cadre des conditions fixées par le code de la Santé Publique, article L.1311-4 ;

Sur proposition de Monsieur le Maire de d'Anglet,

## ARRÊTE

### **Article Premier** : Mise en demeure

M. Stéphan PINTO, né le 8 avril 1978 à Enghien-les-Bains (95), occupant du logement situé au 2<sup>ème</sup> étage d'un immeuble sis 15 rue des Fleuristes à Anglet (64600), parcelle cadastrée BW n°493, devra faire procéder à l'évacuation des divers encombrants et résidus stockés dans son logement. Il devra ensuite faire nettoyer, désinfecter et désinsectiser la totalité des lieux.

### **Article 2** : Délai d'exécution des travaux

Un délai de **48 heures** lui est accordé pour satisfaire à ces prescriptions.

### **Article 3** : Exécution des travaux

Faute par M. Stéphan PINTO de réaliser les mesures prescrites à l'article 1 dans le délai imparti, Monsieur le Maire d'Anglet ou à défaut le Préfet les fera exécuter d'office et ce, aux frais de M. Stéphan PINTO, sans autre mise en demeure préalable. La créance en résultant sera recouvrée comme en matière de contributions directes.

### **Article 4** : Recours

La présente décision peut faire l'objet d'un recours administratif, soit gracieux auprès du préfet des Pyrénées-Atlantiques, soit hiérarchique auprès du ministre chargé de la santé (direction générale de la santé – EA2 - 14, avenue Duquesne 75350 Paris 07 SP) dans les deux mois suivant sa notification ou sa publication pour les tiers. L'absence de réponse dans un délai de deux mois vaut décision implicite de rejet. Un recours contentieux peut être déposé auprès du tribunal administratif de PAU (Villa Noulibos - BP 543 64000 PAU) ou via l'application Télérecours citoyens accessible par le site <https://www.telerecours.fr>, également dans le délai de deux mois à compter de la notification, ou dans le délai de deux mois à partir de la réponse de l'administration si un recours administratif a été déposé.

### **Article 5** : Exécution

Le secrétaire général de la préfecture des Pyrénées-Atlantiques, le sous-préfet de Bayonne, la directrice de la délégation départementale de l'Agence Régionale de Santé Nouvelle-Aquitaine, le directeur départemental des territoires et de la mer, le commandant du groupement de gendarmerie départementale, les officiers et agents de police judiciaire et le Maire d'Anglet sont chargés, chacun en ce qui le concerne, de l'exécution du présent arrêté qui sera publié au recueil des actes administratifs des services de l'Etat des Pyrénées-Atlantiques.

Pau, le **19 SEP. 2023**

LE PREFET

Pour le Préfet et par *délégation*  
Le secrétaire général,

  
**Martin LESAGE**

2, rue du Maréchal Joffre – 64 021 PAU CEDEX  
Tél. (standard) : 05 59 98 24 24 - [www.pyrenees-atlantiques.gouv.fr](http://www.pyrenees-atlantiques.gouv.fr)

Direction Départementale de l'Emploi, du Travail  
et des Solidarités

64-2023-09-13-00011

Agrément Entreprise Solidaire d'Utilité Sociale  
VRACOOOP à Bidart.





**AGREMENT  
« ENTREPRISE SOLIDAIRE D'UTILITE SOCIALE »**

Le Préfet des Pyrénées-Atlantiques,  
Chevalier de l'Ordre National du Mérite,

**Vu** la loi n°2014-856 du 31 juillet 2014 relative à l'ESS ;

**Vu** le Décret n°2015-719 du 23 juin 2015 relatif à l'agrément «entreprise solidaire d'utilité sociale» régi par l'article L. 3332-17-1 du code du travail ;

**Vu** l'Arrêté du 5 août 2015 fixant la composition du dossier de demande d'agrément «entreprise solidaire d'utilité sociale» ;

**Vu** l'arrêté préfectoral n°64-2023-03-01-00002 en date du 1<sup>er</sup> mars 2023 portant délégation de signature à Madame Hélène VIAL, directrice départementale de l'emploi, du travail et des solidarités des Pyrénées-Atlantiques ;

**Vu** l'arrêté n° 64-2023-03-06-00013 en date du 6 mars 2023 portant subdélégation de signature de Madame Hélène VIAL, directrice départementale de l'emploi, du travail et des solidarités des Pyrénées-Atlantiques en faveur des personnels de sa direction ;

**Vu** la demande en date du 19 juillet 2023 présentée par Monsieur Sébastien LEFLOND, Président, agissant pour le compte de la Société par Actions Simplifiée **VRACOOP** dont le siège est situé Technopole Izarbel - 92 allée Théodore Monod - 64210 BIDART.

**DECIDE**

La Société par Actions Simplifiée **VRACOOP** dont le siège est situé Technopole Izarbel - 92 allée Théodore Monod - 64210 BIDART (SIRET : 828 055 632 00016 - Code APE : 6201Z) est agréée en qualité d'Entreprise Solidaire d'Utilité Sociale au sens de l'article L 3332-17-1 du Code du Travail.

Cet agrément est accordé pour une durée de **5 ans** à effet du **13 septembre 2023**.

Fait à Pau, le 13 septembre 2023

Pour le préfet  
et par subdélégation,  
La responsable du service accompagnement des  
entreprises en développement et des salariés,

Corine MARTINEZ

**Recours gracieux :**

Vous avez la possibilité d'exercer contre la présente décision, dans un délai de deux mois à compter de sa notification, un recours administratif à titre gracieux auprès de la Direction Départementale de l'Emploi du Travail et des Solidarités des Pyrénées-Atlantiques - Cité Administrative - CS 67566 - 64080 PAU CEDEX.

**Recours contentieux :**

Vous avez la possibilité d'exercer contre la présente décision, dans un délai de deux mois à compter de sa notification, un recours contentieux auprès du Tribunal Administratif de Pau - Villa Noulibos - 50 cours Lyautey - 64010 PAU CEDEX.

Direction Départementale de l'Emploi, du Travail  
et des Solidarités

64-2023-09-14-00006

Déclaration pour les services à la personne  
AROSTEGUY Madison MAD'IN CLEAN

## LE PREFET DES PYRENEES-ATLANTIQUES

Chevalier de l'Ordre National du Mérite

### Récépissé de déclaration d'un organisme de services à la personne enregistré sous le N° SAP953795341

Vu le Code du travail et notamment les articles L 7231-1 à L 7231-2, R 7232-16 à R 7232-22 et D 7233-1 à D 7233-5 ;

Vu l'arrêté préfectoral n° 64-2023-03-01-00002 du 1<sup>er</sup> Mars 2023 de M. Julien CHARLES, Préfet des Pyrénées-Atlantiques donnant délégation de signature à Madame VIAL Hélène, Directrice Départementale de l'Emploi, du Travail et des Solidarités du département des Pyrénées-Atlantiques ;

Vu l'arrêté n° 64-2023-03-06-00013 du 06 Mars 2023 de Mme VIAL Hélène, Directrice Départementale de l'Emploi, du Travail et des Solidarités du département des Pyrénées-Atlantiques donnant subdélégation de signature à Mme Corinne COULON, en qualité de Directrice Départementale Adjointe de l'Emploi, du Travail et des Solidarités du département des Pyrénées-Atlantiques ;

#### Le Préfet des Pyrénées-Atlantiques

#### Constate :

Qu'une déclaration d'activités de services à la personne a été déposée le 01/09/2023 auprès de la Direction Départementale de l'Emploi, du Travail et des Solidarités du département des Pyrénées-Atlantiques par Madame AROSTEGUY Madison en qualité de dirigeant pour l'organisme MAD'IN CLEAN dont l'établissement principal est situé 58 boulevard de Bruxelles – 64140 LONS et enregistré sous le **N°SAP953795341** pour les activités suivantes :

#### Activité(s) relevant uniquement de la déclaration (mode prestataire) :

- Entretien de la maison et travaux ménagers (mode d'intervention Prestataire)

Toute modification concernant les activités exercées devra faire l'objet d'une déclaration modificative préalable.

Sous réserve d'être exercées à titre exclusif (ou sous réserve d'une comptabilité séparée pour les personnes morales dispensées de cette condition), ces activités ouvrent droit au bénéfice des dispositions des articles L 7233-2 du Code du travail et L 241-10 du Code de la sécurité sociale dans les conditions prévues par ces articles.

Les effets de la déclaration courent à compter du jour du dépôt de la déclaration modificative sous réserve des dispositions de l'article R 7232-18 du Code du travail.

Le présent récépissé n'est pas limité dans le temps.

L'enregistrement de la déclaration peut être retiré dans les conditions fixées aux articles R 7232-20 à R 7232-22 du Code du travail.

Le présent récépissé est publié au recueil des actes administratifs de la préfecture.

Fait à Pau, le 14 septembre 2023

Pour le Préfet des Pyrénées-Atlantiques,

et par subdélégation,  
Directrice Départementale Adjointe de l'Emploi,  
du Travail et des Solidarités,



Direction de l'Emploi, du Travail et des Solidarités  
du département des Pyrénées-Atlantiques  
Cité Administrative – CS 67566 – 64080 PAU CEDEX  
Travail et entreprises : 05 59 14 80 30  
Solidarités et inclusion : 05 47 41 33 10

[www.pyrenees-atlantiques.nouv.fr](http://www.pyrenees-atlantiques.nouv.fr) - [www.economie.nouv.fr](http://www.economie.nouv.fr)

Direction Départementale de l'Emploi, du Travail  
et des Solidarités

64-2023-09-19-00005

Refus déclaration pour les services à la personne  
WATTIER Sylvie



Liberté • Égalité • Fraternité

RÉPUBLIQUE FRANÇAISE

PRÉFET DES PYRÉNÉES-ATLANTIQUES

Liberté, Égalité, Fraternité

Direction Départementale de l'Emploi,  
du Travail et des Solidarités du département des  
Pyrénées-Atlantiques

Cité Administrative  
CS 67566  
64080 PAU Cedex  
Réf : AF/AF

Madame WATTIER Sylvie  
10 rue Clémenceau  
64800 NAY

Affaire suivie par : Sabine RIEDEL  
Téléphone : 06.87.94.26.70  
ddets-sap@pyrenees-atlantiques.gouv.fr

**Recommandé avec accusé de réception**

Madame,

Je vous informe que votre demande de déclaration pour les services à la personne déposée via l'application NOVA 2 en date du 27 juillet 2023 est rejetée.

En effet, par courriel du 04 août 2023, notre service instructeur vous a informé de la non-éligibilité à la mesure des services à la personne de l'activité de votre entreprise porteur du numéro SIRET 92035446100013, après consultation du site SOCIETE.COM, celui-ci indiquant que votre activité est : "la blanchisserie-teinturerie de détail".

Or, cette activité n'est pas éligible à la mesure des services à la personne.

Par ce même courriel, il vous a été apporté des précisions sur l'activité déclarée «collecte et livraison de linge repassé», en ces termes :

**« De même, vous portez comme activité "collecte et livraison de linge repassé". Je vous précise que vous ne pouvez pas assurer le repassage des client(es) en dehors de leurs domiciles ce qui peut représenter l'activité de "blanchisserie-teinturerie". Par contre, vous pouvez tout-à-fait assurer le repassage du linge du client dans le cadre de l'activité "entretien de la maison et travaux ménagers".**

**Le principe de cette activité eu égard aux services à la personne se limite à la collecte du linge du client, à l'amener chez un professionnel et le ramener au client. Seule la livraison est éligible au crédit d'impôt. »**

Ensuite, il vous a été demandé de bien vouloir apporter les réponses aux questions suivantes :

- « - Quels seront les services rendus (de manière détaillée) pour l'autre activité mentionnée soit : "entretien de la maison et travaux ménagers" ?,**  
**- n'interviendrez-vous que pour le compte des particuliers ?**  
**- n'interviendrez-vous qu'aux domiciles des particuliers ?**  
**- avez-vous un site internet ?**

**Dans l'attente des réponses à m'apporter afin de continuer l'instruction de votre dossier, »**

Par courriel du 14 septembre 2023, vous avez informé le service gestionnaire de vos messages déposés simultanément dans la messagerie de l'application NOVA 2, je cite :

Direction de l'Emploi, du Travail et des Solidarités  
du département des Pyrénées-Atlantiques  
Cité Administrative – CS 67566 – 64080 PAU CEDEX  
Travail et entreprises : 05 59 14 80 30  
Solidarités et inclusion : 05 47 41 33 10  
[www.pyrenees-atlantiques.gouv.fr](http://www.pyrenees-atlantiques.gouv.fr) - [www.economie.gouv.fr](http://www.economie.gouv.fr)

« WATTIER

Suite à votre message je souhaite modifier ma demande n°754860 : modifier mandataire par prestataire. Et l'activité est : entretien de la maison et travaux ménagers. C'est bien moi qui m'occupe du lavage, repassage du linge des particuliers, ainsi que des travaux ménagers et entretien de la maison. Pour les travaux de couture, je prends les vêtements à réparer ou à modifier chez moi, car c'est chez moi que j'ai la machine à coudre nécessaire.

30/08/2023 10:39 »

« D'autre part, je vous confirme que je n'ai pas de site internet, et que je n'interviens que pour des particuliers.

30/08/2023 10:50 »

Ainsi, le 15 septembre 2023, je vous ai avisé par courriel que j'émettais un rejet à votre demande de déclaration d'activité, en ces termes :

« D'une part, et comme l'a déjà évoqué précédemment ma collègue, Mme Faustin, dans son courriel du 04/08/2023, vous déclarez sur l'application NOVA 2 :

- un organisme portant le numéro SIRET : 92035446100013 et un code APE : 9601B

Après consultation du site SOCIETE.COM, il s'avère que l'activité de votre entreprise porteur de ce numéro SIRET et de ce code APE est : "la blanchisserie-teinturerie de détail".

De même, il est indiqué sur le site :

"L'entreprise MADAME SYLVIE WATTIER a actuellement domicilié son établissement principal à NAY (siège social de l'entreprise). C'est l'établissement où sont centralisées l'administration et la direction effective de l'entreprise .

L'établissement, situé au 10 RUE CLEMENCEAU à NAY (64800) , est l'établissement siège de l'entreprise MADAME SYLVIE WATTIER. Créé le 07-10-2022, son activité est la blanchisserie-teinturerie de détail. "

Or, cette activité n'est pas éligible à la mesure des services à la personne.

D'autre part, parmi vos activités déclarées, notamment pour celle de "entretien de la maison et travaux de ménagers", vous indiquez pratiquer la couture, je cite :

"Pour les travaux de couture, je prends les vêtements à réparer ou à modifier chez moi, car c'est chez moi que j'ai la machine à coudre nécessaire."

Je vous rappelle que pour être déclaré comme organisme de services à la personne, vous devez obligatoirement respecter le principe de la condition d'activité exclusive qui repose sur 3 critères cumulatifs soit :

- effectuer une ou plusieurs activités telles qu'elles sont mentionnées à l'article D 7231-1 du Code du Travail et dans la circulaire du 11 Avril 2019.

- n'intervenir UNIQUEMENT pour le compte des PARTICULIERS,

- n'intervenir UNIQUEMENT qu'aux DOMICILES des PARTICULIERS.

Or, l'activité de couture que vous mentionnez et que vous exercez à votre domicile n'entre pas dans le champ d'application de la mesure des services à la personne. »

En l'espèce, l'activité de votre entreprise portant le numéro SIRET 92035446100013 et domiciliée à NAY (64800) ne peut être éligible à la mesure des services à la personne car elle ne respecte pas la condition d'activité exclusive, telle que définie par la circulaire du 11 avril 2019.

**Par conséquent, je vous confirme par la présente, ma décision de rejet.**

Vous ne pouvez donc pas faire bénéficier des avantages fiscaux et sociaux à vos clients propres au secteur des activités de services à la personne.

La présente lettre peut, à compter de sa notification, faire l'objet d'un recours gracieux auprès de la Direction Départementale de l'Emploi, du Travail et des Solidarités du département des Pyrénées-Atlantiques ou d'un

Direction de l'Emploi, du Travail et des Solidarités  
du département des Pyrénées-Atlantiques  
Cité Administrative – CS 67566 – 64080 PAU CEDEX  
Travail et entreprises : 05 59 14 80 30  
Solidarités et inclusion : 05 47 41 33 10  
[www.pyrenees-atlantiques.gouv.fr](http://www.pyrenees-atlantiques.gouv.fr) - [www.economie.gouv.fr](http://www.economie.gouv.fr)

recours hiérarchique adressé au ministre chargé de l'économie - Direction générale des entreprises - sous-direction des services marchands, 6, rue Louise Weiss, 75703 Paris cedex13.

Elle peut également faire l'objet d'un recours contentieux dans un délai de deux mois à compter de la notification auprès du Tribunal Administratif - Villa Nolibos - Cours du Maréchal Lyautey - 64000 PAU.

Le tribunal administratif peut aussi être saisi par l'application informatique « Télérecours citoyen » accessible sur le site internet [www.telerecours.fr](http://www.telerecours.fr).

En cas de rejet du recours gracieux ou hiérarchique ou en l'absence de réponse à ce recours (rejet implicite), un recours contentieux devant le Tribunal Administratif - Villa Nolibos - Cours du Maréchal Lyautey - 64000 PAU peut également être formé contre la décision initiale dans un délai de deux mois à compter de ce rejet. Il convient de le saisir via l'application informatique « télérecours citoyen » accessible sur le site internet [www.telerecours.fr](http://www.telerecours.fr).

Je reste à votre entière disposition pour vous apporter toute information complémentaire.

Je vous prie d'agréer, Monsieur, l'expression de mes salutations distinguées.

Fait à Pau, le 19 septembre 2023

Pour le Préfet des Pyrénées-Atlantiques,  
et par subdélégation,  
La Directrice Départementale Adjointe de  
l'Emploi, du Travail et des Solidarités



Direction de l'Emploi, du Travail et des Solidarités  
du département des Pyrénées-Atlantiques  
Cité Administrative – CS 67566 – 64080 PAU CEDEX  
Travail et entreprises : 05 59 14 80 30  
Solidarités et inclusion : 05 47 41 33 10  
[www.pyrenees-atlantiques.gouv.fr](http://www.pyrenees-atlantiques.gouv.fr) - [www.economie.gouv.fr](http://www.economie.gouv.fr)

Direction Départementale des Territoires et de  
la Mer des Pyrénées-Atlantiques

64-2023-09-18-00003

Arrêté portant autorisation d'occupation  
temporaire du domaine public fluvial  
Renouvellement

Navigation Intérieure - Adour - Rive gauche -  
119.780

Commune de Lahonce

Pétitionnaire: LAMARQUE Didier





**PRÉFET  
DES PYRÉNÉES-  
ATLANTIQUES**

*Liberté  
Égalité  
Fraternité*

**Direction départementale  
des territoires et de la mer  
Administration de la mer**

**Arrêté n°  
portant autorisation d'occupation temporaire du domaine public fluvial**

**LE PRÉFET DES PYRÉNÉES-ATLANTIQUES  
Chevalier de l'Ordre National du Mérite**

**Renouvellement**

Navigation Intérieure – Adour – Rive gauche – 119.780  
Commune de Lahonce  
Pétitionnaire : LAMARQUE Didier

**VU** le code général de la propriété des personnes publiques ;

**VU** le code du domaine de l'État ;

**VU** le code de l'environnement ;

**VU** le code général des collectivités territoriales, article L2215-4 ;

**VU** l'arrêté préfectoral n° 64-2023-07-12-00007, en date du 12 juillet 2023, donnant délégation de signature à M. Fabien MENU, directeur départemental des territoires et de la mer des Pyrénées-Atlantiques ;

**VU** la décision n° 64-2023-07-18-00001, en date du 18 juillet 2023, donnant subdélégation de signature administrative au sein de la direction départementale des territoires et de la mer des Pyrénées-Atlantiques ;

**VU** la demande, en date du 11 août 2023, de Monsieur LAMARQUE Didier, qui sollicite le renouvellement de son autorisation d'occupation temporaire du domaine public fluvial pour l'installation d'un ponton flottant sur la commune de Bayonne ;

**VU** l'avis, en date du 15 septembre 2023, de M. le Directeur départemental des finances publiques des Pyrénées Atlantiques, fixant les conditions financières ;

**VU** l'avis, en date du 18 septembre 2023, du Syndicat Mixte du Bas Adour Maritime ;

**VU** l'autorisation de la commune de Lahonce suite au courrier de la DDTM 64 en date du 12 avril 2018 ;

Sur proposition du Directeur départemental des territoires et de la mer ;

1 / 4

Direction départementale des territoires et de la mer des Pyrénées-Atlantiques  
Site d'Anglet – 19 avenue de l'Adour – 64600 ANGLET (accueil physique uniquement sur rendez-vous)  
Tél. (standard) : 05 59 52 59 70 – Fax : 05 59 63 08 57 – Mail : [ddtm-dml@pyrenees-atlantiques.gouv.fr](mailto:ddtm-dml@pyrenees-atlantiques.gouv.fr)  
[www.pyrenees-atlantiques.gouv.fr](http://www.pyrenees-atlantiques.gouv.fr)

# ARRÊTE

## **Article premier** : Autorisation

Monsieur LAMARQUE Didier, ci-après dénommé le permissionnaire, demeurant 2421 route de l'Adour, 64990 Lahonce est autorisé à occuper temporairement le domaine public fluvial, pour maintenir et utiliser un ponton flottant sur la rive gauche de l'Adour, PK 119.780, commune de Lahonce, lieu-dit «Port de l'Aiguette», face à son domicile, en bordure d'une parcelle lui appartenant, conformément au plan annexé.

L'installation est constituée comme suit :

- un escalier en béton de 2 m de long par 1,50 m de large,
- une passerelle articulée de 6,30 m de long par 0,80 m de large, reliée à la berge,
- deux pieux métalliques, de diamètre 350 mm fichés en pied de berge,
- un ensemble flottant relié aux pieux et composé d'une armature métallique soutenue par un flotteur de 2,20 m de long et 1,40 m de large, relié à une plate-forme, de 2,45 m de long par 1 m de large, recevant l'extrémité de la passerelle et d'un ponton d'accostage de 6,50 m de long par 2,40 m de large.

L'ensemble, destiné à l'amarrage d'un bateau à titre privé, forme une emprise globale sur le domaine public de 29 m<sup>2</sup> environ.

L'installation devra être modifiée ou déplacée par le permissionnaire, à la première réquisition et indication de M. le Directeur départemental des territoires et de la mer, au cas où cette mesure serait nécessaire.

## **Article 2** : Durée de l'autorisation

L'autorisation est accordée pour une durée de cinq (5) ans à partir du 28 octobre 2023.

Elle cessera de plein droit, à cette échéance, si l'autorisation n'est pas renouvelée.

La demande de renouvellement devra être présentée au moins deux (2) mois avant son échéance.

## **Article 3** : Conditions spéciales

Le permissionnaire fera son affaire personnelle de toutes les autorisations exigibles par ailleurs.

Le permissionnaire s'engage à supporter les frais de toutes modifications de ses installations résultant de l'exécution des travaux d'entretien ou d'aménagement ; il s'engage à supporter toutes conséquences de quelque nature que ce soit de ces travaux sans pouvoir mettre en cause l'État ni élever de ce chef aucune réclamation ou demander aucune indemnité sous quelques formes que ce soit.

## **Article 4** : Redevance

À réception du titre de perception, le permissionnaire paiera auprès du comptable spécialisé du Domaine (CSDOM), une redevance annuelle de deux-cent-seize euros (216 €).

Le paiement se fera :

- par internet sur le site [www.payfip.gouv.fr](http://www.payfip.gouv.fr), par carte bancaire ou par prélèvement unique sur compte bancaire ;

- par chèque à envoyer à un centre d'encaissement ;

- par virement ou prélèvement bancaire. Les références bancaires du CSDOM figurent ci-après :  
BDFEFRPPCCT (BIC) FR46 30001000 64R7 5500 0000 013 (IBAN)

Le virement devra comporter les références de la facture CSPE NN 26XXXXXXXXXX, afin d'en permettre la correcte imputation.

En cas de retard dans le paiement, la redevance échue porte intérêt de plein droit au taux annuel applicable en matière domaniale conformément à l'article L 2125-5 du code général de la propriété des personnes publiques, sans qu'il soit nécessaire de procéder à une mise en demeure quelconque et quelle que soit la cause du retard.

La redevance sera révisée annuellement en fonction de l'évolution de l'indice des loyers des activités

2 / 4

Direction départementale des territoires et de la mer des Pyrénées-Atlantiques  
Site d'Anglet – 19 avenue de l'Adour – 64600 ANGLET (accueil physique uniquement sur rendez-vous)  
Tél. (standard) : 05 59 52 59 70 – Fax : 05 59 63 08 57 – Mail : [ddtm-dml@pyrenees-atlantiques.gouv.fr](mailto:ddtm-dml@pyrenees-atlantiques.gouv.fr)  
[www.pyrenees-atlantiques.gouv.fr](http://www.pyrenees-atlantiques.gouv.fr)

tertiaires ( ILAT ) publié par l'INSEE intervenue pendant la période considérée.

#### **Article 5 : Entretien en bon état**

L'installation visée dans la présente autorisation sera entretenue en bon état aux frais, risques et périls du permissionnaire, qui sera responsable de tous les dommages que cet ouvrage puisse entraîner, sur le site ou ailleurs, aux tiers ou au domaine public pour quelque motif que ce soit.

Le permissionnaire sera aussi tenu responsable de tous les dommages que pourraient entraîner tous les engins flottants amarrés à son installation.

Les abords immédiats de l'emplacement où se situe l'ouvrage devront être maintenus en parfait état de propreté.

Les dépôts de toute nature, qu'ils soient sur les pontons, sur les passerelles ou à terre ainsi que les grillages, les barbelés, les enseignes et les peintures de couleur vive sont interdits.

Aucun rejet dans le cours d'eau de quelque nature que ce soit (solide ou liquide) n'est autorisé depuis l'installation et/ou le bateau.

Aucun chantier de nettoyage et/ou de carénage n'est autorisé dans le cours d'eau.

L'ouvrage comportera obligatoirement un panneau d'identification (planche de bois, plaque minéralogique de voiture,...) visible depuis la route et le cours d'eau, sur lequel devra être inscrit le numéro suivant : PADGLH069.

#### **Article 6 : Modification de la destination des ouvrages**

L'ouvrage visé par le présent arrêté ne pourra être affecté à une destination autre que celle pour laquelle il est autorisé.

Toute modification dans leur conception sera régulièrement déclarée et l'exécution des travaux conditionnée par l'obtention de l'autorisation correspondante.

#### **Article 7 : Précarité de l'autorisation**

Le présent acte ne confère pas de droits réels.

L'autorisation est accordée à titre précaire et révocable sans indemnité, à la première réquisition de l'administration.

L'autorisation pourra être révoquée, soit à la demande de M. le Directeur départemental des finances publiques en cas d'inexécution des conditions financières, soit à la demande de la Direction départementale des territoires et de la mer en cas d'inexécution des autres conditions, sans préjudice s'il y a lieu, de poursuites à exercer pour contravention de grande voirie.

L'autorisation est personnelle. Elle ne peut faire l'objet d'aucune cession ou transmission à titre gratuit ou onéreux.

#### **Article 8 : Remise en état des lieux**

En cas de révocation de l'autorisation comme en cas de non-renouvellement de celle-ci à l'époque fixée de son expiration, le permissionnaire devra remettre les lieux dans leur état naturel dans le délai imparti par l'administration.

#### **Article 9 : Réserve des droits des tiers**

Les droits des tiers sont et demeurent expressément réservés.

#### **Article 10 : Impôts**

Le bénéficiaire de la présente autorisation devra seul supporter la charge de tous les impôts - et notamment l'impôt foncier - auxquels sont actuellement ou pourraient éventuellement être assujettis les terrains, aménagements et installations, quelles qu'en soient l'importance et la nature qui seraient

3 / 4

Direction départementale des territoires et de la mer des Pyrénées-Atlantiques  
Site d'Anglet - 19 avenue de l'Adour - 64600 ANGLET (accueil physique uniquement sur rendez-vous)  
Tél. (standard) : 05 59 52 59 70 - Fax : 05 59 63 08 57 - Mail : [ddtm-dml@pyrenees-atlantiques.gouv.fr](mailto:ddtm-dml@pyrenees-atlantiques.gouv.fr)  
[www.pyrenees-atlantiques.gouv.fr](http://www.pyrenees-atlantiques.gouv.fr)

exploitées en vertu du présent arrêté. Il fera, en outre s'il y a lieu et sous sa responsabilité, la déclaration de constructions nouvelles prévue par l'article 1406 du Code général des impôts.

**Article 11** : Voie de recours et délai

Cette décision peut être contestée devant le tribunal administratif territorialement compétant dans un délai de deux mois à compter de sa publication.

La juridiction administrative compétente peut aussi être saisie par l'application Télérecours citoyens accessible à partir du site [www.telerecours.fr](http://www.telerecours.fr).

**Article 12** : Contrôle des installations

Les agents des services publics devront avoir constamment libre accès aux lieux d'occupation temporaire du domaine public fluvial.

Le permissionnaire devra, sur leur réquisition, mettre les agents chargés du contrôle à même de procéder à toutes les mesures de vérification et expériences utiles pour constater l'exécution du présent arrêté et leur fournir le personnel et les appareils nécessaires.

**Article 13** : Exécution / notification

Le secrétaire général de la préfecture des Pyrénées-Atlantiques et le directeur départemental des territoires et de la mer sont chargés, chacun en ce qui le concerne, de l'exécution du présent arrêté qui sera publié au recueil des actes administratifs et des informations de la préfecture des Pyrénées-Atlantiques.

Le directeur départemental des territoires et de la mer des Pyrénées-Atlantiques est chargé de notifier l'arrêté au permissionnaire.

Anglet, le **10 SEP. 2023**

LE PRÉFET  
Pour le Préfet et par subdélégation,

L'administrateur principal des affaires maritimes  
Philippe PARQUIN  
Chef du service administration de la mer

4 / 4

# Commune de Lahonce

Adour

Identification : PADGLH069

AOT pour l'installation d'un ponton flottant  
pour Monsieur LAMARQUE Didier

Vu pour être annexé à l'arrêté de ce jour  
A Anglet, le **18 SEP 2023**  
P/O Le Préfet

Philippe PAQUIN

2023 09 18 11

Direction Départementale des Territoires et de  
la Mer des Pyrénées-Atlantiques

64-2023-09-18-00001

Arrêté portant autorisation d'occupation  
temporaire du domaine public maritime  
Commune de Biarritz  
Pétitionnaire: SO TALENTS



**PRÉFET  
DES PYRÉNÉES-  
ATLANTIQUES**

*Liberté  
Égalité  
Fraternité*

**Direction départementale  
des territoires et de la mer  
Administration de la mer**

**Arrêté n°  
portant autorisation d'occupation temporaire du domaine public maritime**

**LE PRÉFET DES PYRÉNÉES-ATLANTIQUES  
Chevalier de l'Ordre National du Mérite**

Commune de Biarritz

Pétitionnaire : SO TALENTS

**VU** le code général de la propriété des personnes publiques ;

**VU** le code du domaine de l'État ;

**VU** le code de l'environnement ;

**VU** le code général des collectivités territoriales, article L2215-4 ;

**VU** l'arrêté préfectoral n° 64-2023-07-12-00007, en date du 12 juillet 2023, donnant délégation de signature à M. Fabien MENU, directeur départemental des territoires et de la mer des Pyrénées-Atlantiques ;

**VU** la décision n° 64-2023-07-18-00001, en date du 18 juillet 2023, donnant subdélégation de signature administrative au sein de la direction départementale des territoires et de la mer des Pyrénées-Atlantiques ;

**VU** la note, en date du 31 janvier 2023, du Commandant de la zone maritime Atlantique n°0-3104:2023/CECLANT/CZM/NP ;

**VU** la demande, en date du 15 septembre 2023, de la société SO TALENTS représentée par Madame ROGER Sophie sollicitant l'autorisation d'occuper le domaine public maritime sur la plage du Miramar de la commune de Biarritz, pour un shooting photos ;

**VU** l'avis, en date du 15 septembre 2023, de M. le Directeur départemental des finances publiques des Pyrénées Atlantiques, fixant les conditions financières ;

**VU** l'avis, en date du 18 septembre 2023, de la commune de Biarritz ;

**VU** l'avis, en date du 15 septembre 2023, du Préfet Maritime de l'Atlantique ;

Sur proposition du Directeur départemental des territoires et de la mer ;

1 / 4

Direction départementale des territoires et de la mer des Pyrénées-Atlantiques  
Site d'Anglet - 19 avenue de l'Adour - 64600 ANGLET (accueil physique uniquement sur rendez-vous)  
Tél. (standard) : 05 59 52 59 70 - Fax : 05 59 63 08 57 - Mail : [ddtm-dml@pyrenees-atlantiques.gouv.fr](mailto:ddtm-dml@pyrenees-atlantiques.gouv.fr)  
[www.pyrenees-atlantiques.gouv.fr](http://www.pyrenees-atlantiques.gouv.fr)



## ARRÊTE

### **Article premier** : Autorisation

La Société SO TALENTS située 110 avenue de Pascouaou, 40150 Soorts Hossegor, représentée par Madame Sophie ROGER est autorisée à occuper une partie de la plage du Miramar à Biarritz pour un shooting photos, conformément au plan annexé.

La zone de prise de vue occupe une surface sur le domaine public maritime de 15 m<sup>2</sup> environ pour l'installation notamment, d'un barnum de 3 m par 3 m, de deux tables et de dix chaises.

L'installation devra être modifiée ou déplacée par le permissionnaire à la première réquisition et indication de M. le Directeur départemental des territoires et de la mer, au cas où cette mesure serait nécessaire.

### **Article 2** : Durée de l'autorisation

L'autorisation est accordée pour une demi-journée de tournage, le 20 septembre 2023 le matin ou l'après-midi.

Elle cessera de plein droit, à cette échéance, si l'autorisation n'est pas renouvelée.

La demande de renouvellement devra être présentée au moins deux (2) mois avant son échéance.

### **Article 3** : Conditions spéciales

Le permissionnaire fera son affaire personnelle de toutes les autorisations exigibles par ailleurs.

Le permissionnaire s'engage à supporter les frais de toutes modifications de ses installations résultant de l'exécution des travaux d'entretien ou d'aménagement ; il s'engage à supporter toutes conséquences de quelque nature que ce soit de ces travaux sans pouvoir mettre en cause l'État ni élever de ce chef aucune réclamation ou demander aucune indemnité sous quelques formes que ce soit.

### **Article 4** : Prescriptions du Commandant de la zone maritime Atlantique

Le littoral de la Manche Ouest et de l'Atlantique a fait l'objet de minages défensifs et de bombardements durant la seconde guerre mondiale. À ce titre, la problématique d'une possible pollution pyrotechnique du site doit être prise en compte.

Le site concerné par l'AOT qui n'est habituellement pas utilisé pour des activités militaires, pourra toujours l'être par les unités de la Marine nationale en mission de protection des personnes et des biens ou de défense du territoire.

### **Article 5** : Redevance

Le permissionnaire paiera d'avance une redevance unique de deux-cent-cinquante euros (250 €), payable à réception du titre de perception auprès du comptable spécialisé du Domaine (CSDOM).

Le paiement se fera :

- par internet sur le site [www.payfip.gouv.fr](http://www.payfip.gouv.fr), par carte bancaire ou par prélèvement unique sur compte bancaire ;

- par chèque à envoyer à un centre d'encaissement ;

- par virement ou prélèvement bancaire. Les références bancaires du CSDOM figurent ci-après :

BDFEFRPPCCT (BIC) FR46 30001000 64R7 5500 0000 013 (IBAN)

Le virement devra comporter les références de la facture CSPE NN 26XXXXXXXXXX, afin d'en permettre la correcte imputation.

En cas de retard dans le paiement, la redevance échue porte intérêt de plein droit au taux annuel applicable en matière domaniale conformément à l'article L 2125-5 du code général de la propriété des

2 / 4

personnes publiques, sans qu'il soit nécessaire de procéder à une mise en demeure quelconque et quelle que soit la cause du retard.

**Article 6** : Entretien en bon état

L'installation visée dans la présente autorisation sera entretenue en bon état aux frais, risques et périls du permissionnaire, qui sera responsable de tous les dommages que cet ouvrage puisse entraîner, sur le site ou ailleurs, aux tiers ou au domaine public pour quelque motif que ce soit.

Les abords immédiats de l'emplacement où se situe l'ouvrage devront être maintenus en parfait état de propreté.

Aucun déchet plastique et aucun dépôt de quelque nature que ce soit ne sont autorisés sur la plage.

**Article 7** : Modification de la destination des ouvrages

L'ouvrage visé par le présent arrêté ne pourra être affecté à une destination autre que celle pour laquelle il est autorisé.

Toute modification dans leur conception sera régulièrement déclarée et l'exécution des travaux conditionnée par l'obtention de l'autorisation correspondante.

**Article 8** : Précarité de l'autorisation

Le présent acte ne confère pas de droits réels.

L'autorisation est accordée à titre précaire et révocable sans indemnité, à la première réquisition de l'administration.

L'autorisation pourra être révoquée, soit à la demande de M. le Directeur départemental des finances publiques en cas d'inexécution des conditions financières, soit à la demande de la Direction départementale des territoires et de la mer en cas d'inexécution des autres conditions, sans préjudice s'il y a lieu, de poursuites à exercer pour contravention de grande voirie.

L'autorisation est personnelle. Elle ne peut faire l'objet d'aucune cession ou transmission à titre gratuit ou onéreux.

**Article 9** : Remise en état des lieux

En cas de révocation de l'autorisation comme en cas de non-renouvellement de celle-ci à l'époque fixée de son expiration, le permissionnaire devra remettre les lieux dans leur état naturel dans le délai imparti par l'administration.

**Article 10** : Réserve des droits des tiers

Les droits des tiers sont et demeurent expressément réservés.

**Article 11** : Impôts

Le bénéficiaire de la présente autorisation devra seul supporter la charge de tous les impôts - et notamment l'impôt foncier - auxquels sont actuellement ou pourraient éventuellement être assujettis les terrains, aménagements et installations, quelles qu'en soient l'importance et la nature qui seraient exploitées en vertu du présent arrêté. Il fera, en outre s'il y a lieu et sous sa responsabilité, la déclaration de constructions nouvelles prévue par l'article 1406 du Code général des impôts.

**Article 12** : Voie de recours et délai

Cette décision peut être contestée devant le tribunal administratif territorialement compétant dans un délai de deux mois à compter de sa publication.

3 / 4

Direction départementale des territoires et de la mer des Pyrénées-Atlantiques  
Site d'Anglet – 19 avenue de l'Adour – 64600 ANGLET (accueil physique uniquement sur rendez-vous)  
Tél. (standard) : 05 59 52 59 70 – Fax : 05 59 63 08 57 – Mail : [ddtm-dml@pyrenees-atlantiques.gouv.fr](mailto:ddtm-dml@pyrenees-atlantiques.gouv.fr)  
[www.pyrenees-atlantiques.gouv.fr](http://www.pyrenees-atlantiques.gouv.fr)

La juridiction administrative compétente peut aussi être saisie par l'application Télérecours citoyens accessible à partir du site [www.telerecours.fr](http://www.telerecours.fr).

**Article 13** : Contrôle des installations

Les agents des services publics devront avoir constamment libre accès aux lieux d'occupation temporaire du domaine public maritime.

Le permissionnaire devra, sur leur réquisition, mettre les agents chargés du contrôle à même de procéder à toutes les mesures de vérification et expériences utiles pour constater l'exécution du présent arrêté et leur fournir le personnel et les appareils nécessaires.

**Article 14** : Exécution / notification

Le secrétaire général de la préfecture des Pyrénées-atlantiques et le directeur départemental des territoires et de la mer sont chargés, chacun en ce qui le concerne, de l'exécution du présent arrêté qui sera publié au recueil des actes administratifs et des informations de la préfecture des Pyrénées-atlantiques.

Le directeur départemental des territoires et de la mer des Pyrénées-atlantiques est chargé de notifier l'arrêté au permissionnaire.

Anglet, le **18 SEP. 2023**

LE PRÉFET  
Pour le Préfet et par subdélégation,

L'administrateur principal des affaires maritimes  
Philippe PAQUIN  
Chef du service administration de la mer

# COMMUNE DE BIARRITZ



→ zone de prises de vues

AOT pour l'installation d'une zone de prises de vues photos pour la société SO TALENTS

Vu pour être annexé à l'arrêté de ce jour  
à Anglet, le **18 SEP 2023**  
P/O Le Préfet

Philippe PAQUIN

13 616 3032

Direction Départementale des Territoires et de  
la Mer des Pyrénées-Atlantiques

64-2023-09-14-00002

Arrêté portant autorisation d'occupation  
temporaire du domaine public maritime  
Commune de Ciboure  
Pétitionnaire: SASU SDM



**Arrêté n°  
portant autorisation d'occupation temporaire du domaine public maritime**

**LE PRÉFET DES PYRÉNÉES-ATLANTIQUES  
Chevalier de l'Ordre National du Mérite**

Commune de Ciboure  
Pétitionnaire : SASU SDM

**VU** le code général de la propriété des personnes publiques ;

**VU** le code du domaine de l'État ;

**VU** le code de l'environnement ;

**VU** le code général des collectivités territoriales, article L2215-4 ;

**VU** l'arrêté préfectoral n° 64-2023-07-12-00007, en date du 12 juillet 2023, donnant délégation de signature à M. Fabien MENU, directeur départemental des territoires et de la mer des Pyrénées-Atlantiques ;

**VU** la décision n° 64-2023-07-18-00001, en date du 18 juillet 2023, donnant subdélégation de signature administrative au sein de la direction départementale des territoires et de la mer des Pyrénées-Atlantiques ;

**VU** la note, en date du 31 janvier 2023, du Commandant de la zone maritime Atlantique n°0-3104-2023/CECLANT/CZM/NP ;

**VU** la demande, en date du 12 septembre 2023, de la société SASU SDM représentée par Madame Fanny RINGRAVE, sollicitant l'autorisation d'occuper le domaine public maritime sur la plage des Dériveurs de la commune de Ciboure, pour l'organisation d'une régates ;

**VU** l'avis, en date du 12 septembre 2023, de M. le Directeur départemental des finances publiques des Pyrénées Atlantiques, fixant les conditions financières ;

**VU** l'avis, en date du 14 septembre 2023, de la commune de Ciboure ;

**VU** l'avis, en date du 12 septembre 2023, du Préfet Maritime de l'Atlantique ;

Sur proposition du Directeur départemental des territoires et de la mer ;

# ARRÊTE

## **Article premier** : Autorisation

La société SASU SDM, 2 allée des artisans, 64600 Anglet, représentée par Madame Fanny RINGRAVE, est autorisée à installer sur la plage des Dériveurs de la commune de Ciboure, un barnum de 3 m par 3 m pour l'installation d'une table et de matériels dans le cadre de l'organisation d'une régata dans la baie de Saint-Jean-de-Luz/Ciboure face à la plage, conformément au plan annexé.

La zone occupera une surface du domaine public maritime de 9 m<sup>2</sup> environ.

L'installation devra être modifiée ou déplacée par le permissionnaire à la première réquisition et indication de M. le Directeur départemental des territoires et de la mer, au cas où cette mesure serait nécessaire.

## **Article 2** : Durée de l'autorisation

L'autorisation est accordée pour le 17 septembre 2023 de 13 h 00 à 19 h 00.

Elle cessera de plein droit, à cette échéance, si l'autorisation n'est pas renouvelée.

La demande de renouvellement devra être présentée au moins deux (2) mois avant son échéance.

## **Article 3** : Conditions spéciales

Le permissionnaire fera son affaire personnelle de toutes les autorisations exigibles par ailleurs.

Le permissionnaire s'engage à supporter les frais de toutes modifications de ses installations résultant de l'exécution des travaux d'entretien ou d'aménagement ; il s'engage à supporter toutes conséquences de quelque nature que ce soit de ces travaux sans pouvoir mettre en cause l'État ni élever de ce chef aucune réclamation ou demander aucune indemnité sous quelques formes que ce soit.

## **Article 4** : Prescriptions du Commandant de la zone maritime Atlantique

Le littoral de la Manche Ouest et de l'Atlantique a fait l'objet de minages défensifs et de bombardements durant la seconde guerre mondiale. À ce titre, la problématique d'une possible pollution pyrotechnique du site doit être prise en compte.

Le site concerné par l'AOT qui n'est habituellement pas utilisé pour des activités militaires, pourra toujours l'être par les unités de la Marine nationale en mission de protection des personnes et des biens ou de défense du territoire.

## **Article 5** : Redevance

Le permissionnaire paiera d'avance une redevance unique de cinquante euros (50 €), payable à réception du titre de perception auprès du comptable spécialisé du Domaine (CSDOM).

Le paiement se fera :

- par internet sur le site [www.payfip.gouv.fr](http://www.payfip.gouv.fr), par carte bancaire ou par prélèvement unique sur compte bancaire ;

- par chèque à envoyer à un centre d'encaissement ;

- par virement ou prélèvement bancaire. Les références bancaires du CSDOM figurent ci-après :

BDFEFRPPCCT (BIC) FR46 30001000 64R7 5500 0000 013 (IBAN)

Le virement devra comporter les références de la facture CSPE NN 26XXXXXXXXXX, afin d'en permettre la correcte imputation.

En cas de retard dans le paiement, la redevance échue porte intérêt de plein droit au taux annuel applicable en matière domaniale conformément à l'article L 2125-5 du code général de la propriété des personnes publiques, sans qu'il soit nécessaire de procéder à une mise en demeure quelconque et quelle que soit la cause du retard.

2 / 4

Direction départementale des territoires et de la mer des Pyrénées-Atlantiques  
Site d'Anglet – 19 avenue de l'Adour – 64600 ANGLET (accueil physique uniquement sur rendez-vous)  
Tél. (standard) : 05 59 52 59 70 – Fax : 05 59 63 08 57 – Mail : [ddtm-dml@pyrenees-atlantiques.gouv.fr](mailto:ddtm-dml@pyrenees-atlantiques.gouv.fr)  
[www.pyrenees-atlantiques.gouv.fr](http://www.pyrenees-atlantiques.gouv.fr)



**Article 6 :** Entretien en bon état

L'installation visée dans la présente autorisation sera entretenue en bon état aux frais, risques et périls du permissionnaire, qui sera responsable de tous les dommages que cet ouvrage puisse entraîner, sur le site ou ailleurs, aux tiers ou au domaine public pour quelque motif que ce soit.

Les abords immédiats de l'emplacement où se situe l'ouvrage devront être maintenus en parfait état de propreté.

Aucun déchet plastique et aucun dépôt de quelque nature que ce soit ne sont autorisés sur le domaine public maritime.

**Article 7 :** Modification de la destination des ouvrages

L'ouvrage visé par le présent arrêté ne pourra être affecté à une destination autre que celle pour laquelle il est autorisé.

Toute modification dans leur conception sera régulièrement déclarée et l'exécution des travaux conditionnée par l'obtention de l'autorisation correspondante.

**Article 8 :** Précarité de l'autorisation

Le présent acte ne confère pas de droits réels.

L'autorisation est accordée à titre précaire et révocable sans indemnité, à la première réquisition de l'administration.

L'autorisation pourra être révoquée, soit à la demande de M. le Directeur départemental des finances publiques en cas d'inexécution des conditions financières, soit à la demande de la Direction départementale des territoires et de la mer en cas d'inexécution des autres conditions, sans préjudice s'il y a lieu, de poursuites à exercer pour contravention de grande voirie.

L'autorisation est personnelle. Elle ne peut faire l'objet d'aucune cession ou transmission à titre gratuit ou onéreux.

**Article 9 :** Remise en état des lieux

En cas de révocation de l'autorisation comme en cas de non-renouvellement de celle-ci à l'époque fixée de son expiration, le permissionnaire devra remettre les lieux dans leur état naturel dans le délai imparti par l'administration.

**Article 10 :** Réserve des droits des tiers

Les droits des tiers sont et demeurent expressément réservés.

**Article 11 :** Impôts

Le bénéficiaire de la présente autorisation devra seul supporter la charge de tous les impôts - et notamment l'impôt foncier - auxquels sont actuellement ou pourraient éventuellement être assujettis les terrains, aménagements et installations, quelles qu'en soient l'importance et la nature qui seraient exploitées en vertu du présent arrêté. Il fera, en outre s'il y a lieu et sous sa responsabilité, la déclaration de constructions nouvelles prévue par l'article 1406 du Code général des impôts.

**Article 12 :** Voie de recours et délai

Cette décision peut être contestée devant le tribunal administratif territorialement compétent dans un délai de deux mois à compter de sa publication.

La juridiction administrative compétente peut aussi être saisie par l'application Télérecours citoyens accessible à partir du site [www.telerecours.fr](http://www.telerecours.fr).

**Article 13** : Contrôle des installations

Les agents des services publics devront avoir constamment libre accès aux lieux d'occupation temporaire du domaine public maritime.

Le permissionnaire devra, sur leur réquisition, mettre les agents chargés du contrôle à même de procéder à toutes les mesures de vérification et expériences utiles pour constater l'exécution du présent arrêté et leur fournir le personnel et les appareils nécessaires.

**Article 14** : Exécution / notification

Le secrétaire général de la préfecture des Pyrénées-atlantiques et le directeur départemental des territoires et de la mer sont chargés, chacun en ce qui le concerne, de l'exécution du présent arrêté qui sera publié au recueil des actes administratifs et des informations de la préfecture des Pyrénées-atlantiques.

Le directeur départemental des territoires et de la mer des Pyrénées-atlantiques est chargé de notifier l'arrêté au permissionnaire.

Anglet, le 14 SEP. 2023

LE PRÉFET  
Pour le Préfet et par subdélégation,

L'administrateur principal des affaires maritimes  
Philippe PAQUIN  
Chef du service administration de la mer

# COMMUNE DE CIBOURE

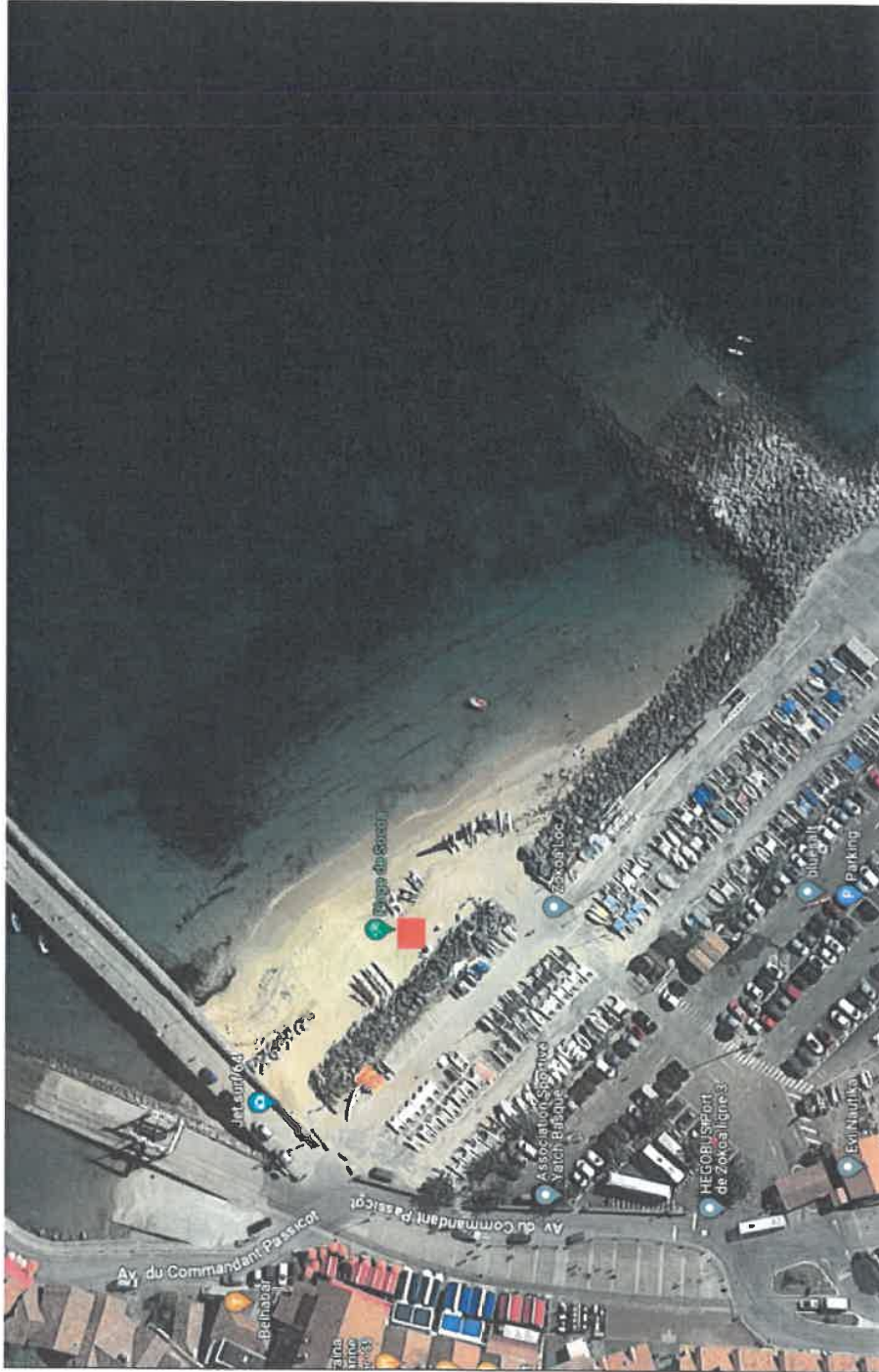

AOT pour l'installation d'un barnum pour la SASU SDM

Vu pour être annexé à l'arrêté de ce jour  
A Anglet, le **14 SEP. 2023**  
P/O Le Préfet

Philippe PAQUIN

Direction Départementale des Territoires et de  
la Mer des Pyrénées-Atlantiques

64-2023-09-18-00002

Arrêté portant autorisation d'occupation  
temporaire du domaine public maritime  
Commune de Saint-Jean-de-Luz  
Pétitionnaire: SAINT JEAN DE LUZ ANIMATIONS



**PRÉFET  
DES PYRÉNÉES-  
ATLANTIQUES**

*Liberté  
Égalité  
Fraternité*

**Direction départementale  
des territoires et de la mer  
Administration de la mer**

**Arrêté n°  
portant autorisation d'occupation temporaire du domaine public maritime**

**LE PRÉFET DES PYRÉNÉES-ATLANTIQUES  
Chevalier de l'Ordre National du Mérite**

Commune de Saint-Jean-de-Luz  
Pétitionnaire : SAINT JEAN DE LUZ ANIMATIONS

**VU** le code général de la propriété des personnes publiques ;

**VU** le code du domaine de l'État ;

**VU** le code de l'environnement ;

**VU** le code général des collectivités territoriales, article L2215-4 ;

**VU** l'arrêté préfectoral n° 64-2023-07-12-00007, en date du 12 juillet 2023, donnant délégation de signature à M. Fabien MENU, directeur départemental des territoires et de la mer des Pyrénées-Atlantiques ;

**VU** la décision n° 64-2023-07-18-00001, en date du 18 juillet 2023, donnant subdélégation de signature administrative au sein de la direction départementale des territoires et de la mer des Pyrénées-Atlantiques ;

**VU** la note, en date du 31 janvier 2023, du Commandant de la zone maritime Atlantique n°0-3104-2023/CECLANT/CZM/NP ;

**VU** la demande, en date du 12 septembre 2023, de la société Saint Jean de Luz Animations représentée par Monsieur CADET Frédéric sollicitant l'autorisation d'occuper le domaine public maritime sur la Grande-place de la commune de Saint-Jean-de-Luz, pour un meeting aérien ;

**VU** l'avis, en date du 14 septembre 2023, de M. le Directeur départemental des finances publiques des Pyrénées Atlantiques, fixant les conditions financières ;

**VU** l'avis, en date du 12 septembre 2023, de la commune de Saint-Jean-de-Luz ;

**VU** l'avis, en date du 13 septembre 2023, du Préfet Maritime de l'Atlantique ;

Sur proposition du Directeur départemental des territoires et de la mer ;

1 / 4

Direction départementale des territoires et de la mer des Pyrénées-Atlantiques  
Site d'Anglet – 19 avenue de l'Adour – 64600 ANGLET (accueil physique uniquement sur rendez-vous)  
Tél. (standard) : 05 59 52 59 70 – Fax : 05 59 63 08 57 – Mail : [ddtm-dml@pyrenees-atlantiques.gouv.fr](mailto:ddtm-dml@pyrenees-atlantiques.gouv.fr)  
[www.pyrenees-atlantiques.gouv.fr](http://www.pyrenees-atlantiques.gouv.fr)

# ARRÊTE

## **Article premier** : Autorisation

La société Saint Jean de Luz Animations représentée par Monsieur Frédéric CADET, domiciliée 16 avenue André Ithurrealde, 64500 Saint-Jean-de-Luz, est autorisée à installer sur la Grande-plage de la commune de Saint-Jean-de-Luz, de la digue aux chevaux au Grand-Hôtel, dans le cadre d'un meeting aérien, conformément au plan annexé :

- un périmètre de sécurité sur cette partie de la plage pour permettre l'atterrissage de parachutistes en toute sécurité.

Le périmètre sera interdit par arrêté municipal et les accès à cette partie de plage interdite seront condamnés par les services de la mairie de Saint-Jean-de-Luz.

L'installation devra être modifiée ou déplacée par le permissionnaire à la première réquisition et indication de M. le Directeur départemental des territoires et de la mer, au cas où cette mesure serait nécessaire.

## **Article 2** : Durée de l'autorisation

L'autorisation est accordée :

- pour les répétitions, le samedi 7 octobre 2023 de 13h00 à 15h00 ;

- pour le meeting, le dimanche 8 octobre 2023 de 14h00 à 17h00.

Elle cessera de plein droit, à cette échéance, si l'autorisation n'est pas renouvelée.

La demande de renouvellement devra être présentée au moins deux (2) mois avant son échéance.

## **Article 3** : Conditions spéciales

Le permissionnaire fera son affaire personnelle de toutes les autorisations exigibles par ailleurs.

Le permissionnaire s'engage à supporter les frais de toutes modifications de ses installations résultant de l'exécution des travaux d'entretien ou d'aménagement ; il s'engage à supporter toutes conséquences de quelque nature que ce soit de ces travaux sans pouvoir mettre en cause l'État ni élever de ce chef aucune réclamation ou demander aucune indemnité sous quelques formes que ce soit.

## **Article 4** : Prescriptions du Commandant de la zone maritime Atlantique

Le littoral de la Manche Ouest et de l'Atlantique a fait l'objet de minages défensifs et de bombardements durant la seconde guerre mondiale. À ce titre, la problématique d'une possible pollution pyrotechnique du site doit être prise en compte.

Le site concerné par l'AOT qui n'est habituellement pas utilisé pour des activités militaires, pourra toujours l'être par les unités de la Marine nationale en mission de protection des personnes et des biens ou de défense du territoire.

## **Article 5** : Redevance

En raison de l'intérêt public de l'ouvrage, l'occupation du domaine public maritime est autorisée à titre gratuit.

Cette gratuité cesserait immédiatement si les circonstances qui la justifient venaient à disparaître.

## **Article 6** : Entretien en bon état

L'installation visée dans la présente autorisation sera entretenue en bon état aux frais, risques et périls du permissionnaire, qui sera responsable de tous les dommages que cet ouvrage puisse entraîner, sur le site ou ailleurs, aux tiers ou au domaine public pour quelque motif que ce soit.

2 / 4

Les abords immédiats de l'emplacement où se situe l'ouvrage devront être maintenus en parfait état de propreté.

Aucun déchet plastique et aucun dépôt de quelque nature que ce soit ne sont autorisés sur la plage.

#### **Article 7** : Modification de la destination des ouvrages

L'ouvrage visé par le présent arrêté ne pourra être affecté à une destination autre que celle pour laquelle il est autorisé.

Toute modification dans leur conception sera régulièrement déclarée et l'exécution des travaux conditionnée par l'obtention de l'autorisation correspondante.

#### **Article 8** : Précarité de l'autorisation

Le présent acte ne confère pas de droits réels.

L'autorisation est accordée à titre précaire et révocable sans indemnité, à la première réquisition de l'administration.

L'autorisation pourra être révoquée, soit à la demande de M. le Directeur départemental des finances publiques en cas d'inexécution des conditions financières, soit à la demande de la Direction départementale des territoires et de la mer en cas d'inexécution des autres conditions, sans préjudice s'il y a lieu, de poursuites à exercer pour contravention de grande voirie.

L'autorisation est personnelle. Elle ne peut faire l'objet d'aucune cession ou transmission à titre gratuit ou onéreux.

#### **Article 9** : Remise en état des lieux

En cas de révocation de l'autorisation comme en cas de non-renouvellement de celle-ci à l'époque fixée de son expiration, le permissionnaire devra remettre les lieux dans leur état naturel dans le délai imparti par l'administration.

#### **Article 10** : Réserve des droits des tiers

Les droits des tiers sont et demeurent expressément réservés.

#### **Article 11** : Impôts

Le bénéficiaire de la présente autorisation devra seul supporter la charge de tous les impôts - et notamment l'impôt foncier - auxquels sont actuellement ou pourraient éventuellement être assujettis les terrains, aménagements et installations, quelles qu'en soient l'importance et la nature qui seraient exploitées en vertu du présent arrêté. Il fera, en outre s'il y a lieu et sous sa responsabilité, la déclaration de constructions nouvelles prévue par l'article 1406 du Code général des impôts.

#### **Article 12** : Voie de recours et délai

Cette décision peut être contestée devant le tribunal administratif territorialement compétant dans un délai de deux mois à compter de sa publication.

La juridiction administrative compétente peut aussi être saisie par l'application Télérecours citoyens accessible à partir du site [www.telerecours.fr](http://www.telerecours.fr).

#### **Article 13** : Contrôle des installations

Les agents des services publics devront avoir constamment libre accès aux lieux d'occupation temporaire du domaine public maritime.

Le permissionnaire devra, sur leur réquisition, mettre les agents chargés du contrôle à même de procéder à toutes les mesures de vérification et expériences utiles pour constater l'exécution du présent arrêté et leur fournir le personnel et les appareils nécessaires.

3 / 4

Direction départementale des territoires et de la mer des Pyrénées-Atlantiques  
Site d'Anglet - 19 avenue de l'Adour - 64600 ANGLET (accueil physique uniquement sur rendez-vous)  
Tél. (standard) : 05 59 52 59 70 - Fax : 05 59 63 08 57 - Mail : [ddtm-dml@pyrenees-atlantiques.gouv.fr](mailto:ddtm-dml@pyrenees-atlantiques.gouv.fr)  
[www.pyrenees-atlantiques.gouv.fr](http://www.pyrenees-atlantiques.gouv.fr)

**Article 14** : Exécution / notification

Le secrétaire général de la préfecture des Pyrénées-atlantiques et le directeur départemental des territoires et de la mer sont chargés, chacun en ce qui le concerne, de l'exécution du présent arrêté qui sera publié au recueil des actes administratifs et des informations de la préfecture des Pyrénées-atlantiques.

Le directeur départemental des territoires et de la mer des Pyrénées-atlantiques est chargé de notifier l'arrêté au permissionnaire.

Anglet, le

**18 SEP. 2023**

LE PRÉFET

Pour le Préfet et par subdélégation,

L'administrateur principal des affaires maritimes  
Philippe PAQUIN  
Chef du service administration de la mer



# COMMUNE DE SAINT-JEAN-DE-LUZ

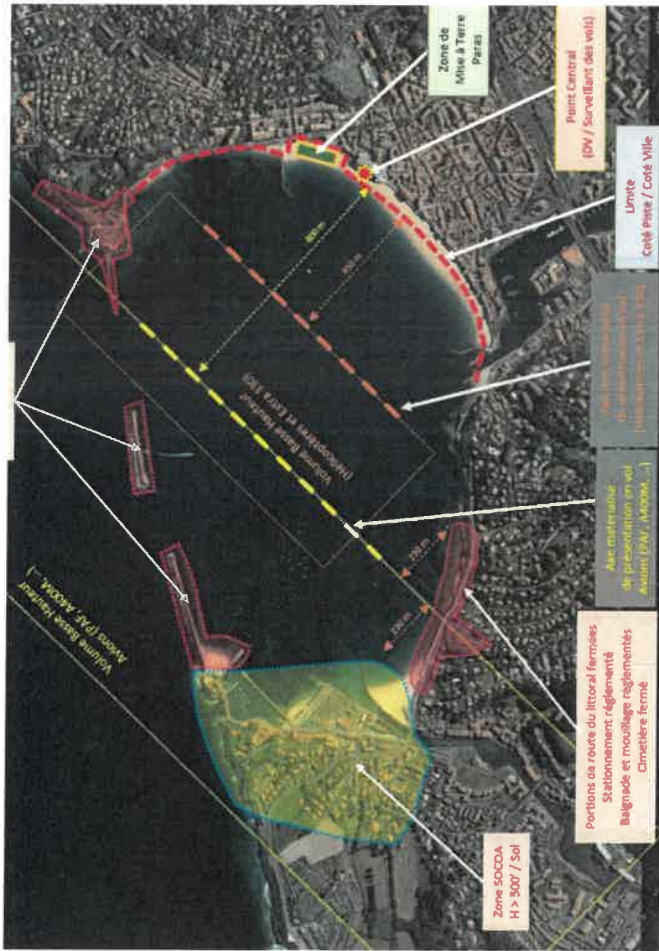

AOT pour l'installation d'un périmètre de sécurité dans le cadre d'un meeting aérien pour Saint Jean de Luz Animations

Vu pour être annexé à l'arrêté de ce jour  
A Anglet le **18 SEP. 2023**  
P/O Le Préfet

Philippe PAQUIN

20216 1053

Direction Départementale des Territoires et de  
la Mer des Pyrénées-Atlantiques

64-2023-09-20-00001

Arrête autorisant la capture des espèces  
piscicoles dans le cadre de travaux de  
rétablissement de la capacité hydraulique  
(traitement d'atterrissement) du pont de la  
RD32, sur le Luy de Béarn, sur la commune de  
Mazerolles.



**PRÉFET  
DES PYRÉNÉES-  
ATLANTIQUES**

*Liberté  
Égalité  
Fraternité*

**Direction départementale  
des territoires et de la mer  
Service Eau**

**Arrêté n°  
portant autorisation de capture des populations piscicoles  
à des fins de sauvegarde**

**LE PRÉFET DES PYRÉNÉES-ATLANTIQUES  
Chevalier de l'Ordre National du Mérite**

**VU** le code de l'environnement et notamment les articles L. 436-9 et R. 432-6 ;

**VU** l'arrêté ministériel du 2 février 1989 relatif à l'utilisation des installations de pêche à l'électricité ;

**VU** l'arrêté du 6 août 2013 fixant en application de l'article R. 432-6 du code de l'environnement, la forme et le contenu des demandes d'autorisation prévues au 2° de l'article L. 432-10 et à l'article L. 436-9 du code de l'environnement, modifié par l'arrêté ministériel du 8 novembre 2016 ;

**VU** l'arrêté préfectoral n° 64-2023-07-12-00007 du 12 juillet 2023 donnant délégation de signature à Monsieur Fabien Menu directeur départemental des territoires et de la mer des Pyrénées-Atlantiques pour la pêche en eaux douces ;

**VU** l'arrêté préfectoral n° 64-2023-07-18-00001 du 18 juillet 2023 donnant subdélégation de signature hors fonction d'ordonnateur au sein de la direction départementale des territoires et de la mer des Pyrénées-Atlantiques ;

**VU** la demande présentée par la fédération des Pyrénées-Atlantiques pour la pêche et la protection du milieu aquatique pour le compte du conseil départemental des Pyrénées-Atlantiques en date du 14 septembre 2023 ;

**VU** l'avis de l'office français de la biodiversité des Pyrénées-Atlantiques en date du 19 septembre 2023 ;

**VU** l'absence d'avis de l'association interdépartementale agréée des pêcheurs professionnels en eau douce du Bassin de l'Adour et versant Côtier consultée en date du 15 septembre 2023 ;

**CONSIDÉRANT** la nécessité de capturer des espèces piscicoles par pêche électrique dans le cadre de travaux de rétablissement de la capacité hydraulique (traitement d'atterrissement) du pont de la RD32, sur le Luy de Béarn, sur la commune de Mazerolles ;

Sur proposition du directeur départemental des territoires et de la mer des Pyrénées-Atlantiques ;

## ARRÊTE

### **Article premier : Bénéficiaire de l'autorisation**

Le conseil départemental des Pyrénées-Atlantiques (n° SIRET 226 400 018 00876), représenté par son président, ci-après dénommé « le bénéficiaire », est autorisé à capturer du poisson dans les conditions figurant au présent arrêté.

### **Article 2 : Objet de l'opération**

Capture d'espèces piscicoles par pêche électrique dans le cadre de travaux de rétablissement de la capacité hydraulique (traitement d'atterrissement) du pont de la RD32, sur le Luy de Béarn, sur la commune de Mazerolles.

Les pêches de sauvegarde doivent être réalisées dans un délai maximum de 24 heures avant les travaux.

### **Article 3 : Responsable(s) de l'exécution matérielle**

Les personnes responsables de l'exécution matérielle doivent pouvoir justifier des compétences scientifiques et techniques nécessaires afin de réaliser l'opération dans un but de préservation des milieux aquatiques et de protection des populations piscicoles.

Personne responsable : Monsieur Fabrice Masseboeuf, et/ou Monsieur Sylvain Maudou et/ou Monsieur Adrien Gonçalves de la Fédération des Pyrénées-Atlantiques pour la pêche et la protection du milieu aquatique.

Intervenants : Salariés de la Fédération des Pyrénées-Atlantiques pour la pêche et la protection du milieu aquatique.

### **Article 4 : Validité**

La présente autorisation est valable **du 21 septembre 2023 au 6 octobre 2023 inclus, sous réserve de l'obtention par le bénéficiaire de l'accord pour réaliser les travaux au titre de la législation sur l'eau.**

Le bénéficiaire informe au minimum 48 heures à l'avance de la date effective de l'opération par message électronique à la direction départementale des territoires et de la mer et à l'office français de la biodiversité.

Lieu de capture et commune concernés : le Luy de Béarn sur la commune de Mazerolles.

### **Article 5 : Moyens de capture autorisés**

Les poissons sont capturés par pêche électrique selon les modalités définies dans la demande présentée par la Fédération des Pyrénées-Atlantiques pour la pêche et la protection du milieu aquatique.

### **Article 6 : Désinfection des matériels et équipements**

Le matériel et l'équipement des personnes sont désinfectés avant et après chacune des diverses interventions.

### **Article 7 : Espèces autorisées**

Toutes espèces de poissons à différents stades de développement.

### **Article 8 : Destination du poisson et moyens utilisés pour le transport du poisson vivant**

Les poissons capturés sont remis à l'eau en amont des travaux dans le Luy de Béarn selon les modalités définies dans la demande présentée par la Fédération des Pyrénées-Atlantiques pour la pêche et la protection du milieu aquatique.

Les espèces capturées non-représentées sur la nomenclature des espèces présentes dans les eaux douces françaises ou susceptibles de provoquer un déséquilibre biologique sont détruites sur place (sans transport) ou remises au détenteur du droit de pêche pour destruction dans les mêmes conditions.

2 / 4

Direction départementale des territoires et de la mer des Pyrénées-Atlantiques  
Cité administrative – boulevard Tourasse – CS 57577 – 64032 PAU CEDEX  
Tél. (standard) : 05 59 80 86 00 – [www.pyrenees-atlantiques.gouv.fr](http://www.pyrenees-atlantiques.gouv.fr)

### **Article 9 : Droit des tiers**

Les droits des tiers sont et demeurent expressément réservés.

### **Article 10 : Rapport final**

Dans un délai de deux mois à compter de l'expiration de la présente autorisation, le bénéficiaire a obligation d'adresser un rapport de synthèse des opérations réalisées (précisant les espèces capturées, le nombre, le lieu où les poissons sont déversés, éventuellement leur destruction s'il s'agit d'espèces non-représentées sur la nomenclature des espèces présentes dans les eaux douces françaises ou susceptibles de provoquer un déséquilibre biologique), à la préfecture, à la direction départementale des territoires et de la mer des Pyrénées-Atlantiques, au service départemental de l'office français de la biodiversité des Pyrénées-Atlantiques, ainsi qu'à l'association interdépartementale agréée des pêcheurs professionnels en eau douce du Bassin de l'Adour et versant Côtier.

### **Article 11 : Présentation de l'autorisation**

Le bénéficiaire ou le responsable de l'exécution matérielle de l'opération, doit être porteur de la présente autorisation lors des opérations de capture ou de transport. Il est tenu de la présenter à toute demande des agents commissionnés au titre de la police de la pêche.

### **Article 12 : Retrait de l'autorisation**

La présente autorisation est personnelle et incessible. Elle peut être retirée à tout moment si le bénéficiaire n'en respecte pas les clauses ou les prescriptions qui lui sont liées.

### **Article 13 : Autres dispositions**

Cette autorisation est délivrée au titre de l'article L. 436-9 du code de l'environnement sans préjudice du respect de toute autre réglementation applicable.

### **Article 14 : Publicité**

L'arrêté est publié au recueil des actes administratifs des services de l'État dans les Pyrénées-Atlantiques.

L'arrêté est mis à la disposition du public sur le site internet des services de l'État dans les Pyrénées-Atlantiques.

### **Article 15 : Délais et voies de recours**

Le présent arrêté est susceptible de recours pour excès de pouvoir devant le tribunal administratif de Pau à compter de sa publication au recueil des actes administratifs des services de l'État dans un délai de deux mois.

Dans le même délai de deux mois, le présent arrêté peut faire l'objet d'un recours gracieux. Le silence gardé par l'administration pendant plus de deux mois sur la demande de recours gracieux emporte décision implicite de rejet de cette demande conformément à l'article R. 421-2 du code de justice administrative.

Cette décision de rejet peut à son tour faire l'objet d'un recours devant le tribunal administratif de Pau dans un délai de deux mois.

**Article 16 : Exécution**

Le secrétaire général de la préfecture des Pyrénées-Atlantiques, le directeur départemental des territoires et de la mer, le directeur régional de l'office français de la biodiversité des Pyrénées-Atlantiques sont chargés, chacun en ce qui le concerne, de l'exécution du présent arrêté.

Pau, le 20 septembre 2023

Pour le Préfet des Pyrénées-Atlantiques,  
et par subdélégation,  
La cheffe du service Eau,

Juliette FRIEDLING

**Destinataire :** FDAAPPMA

**Copie à :** OFB – AAPPED ADOUR

Direction Départementale des Territoires et de  
la Mer des Pyrénées-Atlantiques

64-2023-09-21-00003

Arrêté autorisant la capture des espèces  
piscicoles par pêche électrique dans le cadre de  
travaux de démolition de l'ancien pont de la  
RD933 sur le Saison, sur la commune  
d'Osserain-Rivareyte.





**PRÉFET  
DES PYRÉNÉES-  
ATLANTIQUES**

*Liberté  
Égalité  
Fraternité*

**Direction départementale  
des territoires et de la mer  
Service Eau**

**Arrêté n°  
portant autorisation de capture des populations piscicoles  
à des fins de sauvegarde**

**LE PRÉFET DES PYRÉNÉES-ATLANTIQUES  
Chevalier de l'Ordre National du Mérite**

**VU** le code de l'environnement et notamment les articles L. 436-9 et R. 432-6 ;

**VU** l'arrêté ministériel du 2 février 1989 relatif à l'utilisation des installations de pêche à l'électricité ;

**VU** l'arrêté du 6 août 2013 fixant en application de l'article R. 432-6 du code de l'environnement, la forme et le contenu des demandes d'autorisation prévues au 2° de l'article L. 432-10 et à l'article L. 436-9 du code de l'environnement, modifié par l'arrêté ministériel du 8 novembre 2016 ;

**VU** l'arrêté préfectoral n° 64-2023-07-12-00007 du 12 juillet 2023 donnant délégation de signature à Monsieur Fabien Menu directeur départemental des territoires et de la mer des Pyrénées-Atlantiques pour la pêche en eaux douces ;

**VU** l'arrêté préfectoral n° 64-2023-07-18-00001 du 18 juillet 2023 donnant subdélégation de signature hors fonction d'ordonnateur au sein de la direction départementale des territoires et de la mer des Pyrénées-Atlantiques ;

**VU** la demande présentée par la Fédération des Pyrénées-Atlantiques de pêche et de protection du milieu aquatique pour le compte du conseil départemental des Pyrénées-Atlantiques en date du 14 septembre 2023 ;

**VU** l'avis de l'office français de la biodiversité des Pyrénées-Atlantiques en date du 19 septembre 2023 ;

**VU** l'absence d'avis de l'association interdépartementale agréée des pêcheurs professionnels en eau douce du Bassin de l'Adour et versant Côtier consultée en date du 15 septembre 2023 ;

**CONSIDÉRANT** la nécessité de capturer des espèces piscicoles par pêche électrique dans le cadre de travaux de démolition de l'ancien pont de la RD933 sur le Saison, sur la commune d'Osserain-Rivareyte ;

Sur proposition du directeur départemental des territoires et de la mer des Pyrénées-Atlantiques ;

## ARRÊTE

### **Article premier : Bénéficiaire de l'autorisation**

Le conseil départemental des Pyrénées-Atlantiques (n° SIRET 226 400 018 00876), représenté par son président, ci-après dénommé « le bénéficiaire », est autorisé à capturer du poisson dans les conditions figurant au présent arrêté.

### **Article 2 : Objet de l'opération**

Capture d'espèces piscicoles par pêche électrique dans le cadre de travaux de démolition de l'ancien pont de la RD933 sur le Saison, sur la commune d'Osserain-Rivareyte.

Les pêches de sauvegarde doivent être réalisées dans un délai maximum de 24 heures avant les travaux.

### **Article 3 : Responsable(s) de l'exécution matérielle**

Les personnes responsables de l'exécution matérielle doivent pouvoir justifier des compétences scientifiques et techniques nécessaires afin de réaliser l'opération dans un but de préservation des milieux aquatiques et de protection des populations piscicoles.

Personne responsable : Monsieur Fabrice Masseboeuf, et/ou Monsieur Sylvain Maudou et/ou Monsieur Adrien Gonçalves de la Fédération des Pyrénées-Atlantiques de pêche et de protection du milieu aquatique.

Intervenants : Salariés de la Fédération des Pyrénées-Atlantiques de pêche et de protection du milieu aquatique.

### **Article 4 : Validité**

La présente autorisation est valable **du 2 octobre 2023 au 15 novembre 2023 inclus, sous réserve de l'obtention par le bénéficiaire de l'accord pour réaliser les travaux au titre de la législation sur l'eau.**

Le bénéficiaire informe au minimum 48 heures à l'avance de la date effective de l'opération par message électronique à la direction départementale des territoires et de la mer et à l'office français de la biodiversité.

Lieu de capture et commune concernés : le Saison, au niveau du pont de la RD933, sur la commune d'Osserain-Rivareyte.

### **Article 5 : Moyens de capture autorisés**

Les poissons sont capturés par pêche électrique selon les modalités définies dans la demande présentée par la Fédération des Pyrénées-Atlantiques de pêche et de protection du milieu aquatique.

### **Article 6 : Désinfection des matériels et équipements**

Le matériel et l'équipement des personnes sont désinfectés avant et après chacune des diverses interventions.

### **Article 7 : Espèces autorisées**

Toutes espèces de poissons à différents stades de développement.

### **Article 8 : Destination du poisson et moyens utilisés pour le transport du poisson vivant**

Les poissons capturés sont remis à l'eau dans le Saison en dehors de la zone impactée par les travaux selon les modalités définies dans la demande présentée par la Fédération des Pyrénées-Atlantiques de pêche et de protection du milieu aquatique.

Les espèces capturées non-représentées sur la nomenclature des espèces présentes dans les eaux douces françaises ou susceptibles de provoquer un déséquilibre biologique sont détruites sur place (sans transport) ou remises au détenteur du droit de pêche pour destruction dans les mêmes conditions.

2 / 4

Direction départementale des territoires et de la mer des Pyrénées-Atlantiques  
Cité administrative – boulevard Tourasse – CS 57577 – 64032 PAU CEDEX  
Tél. (standard) : 05 59 80 86 00 – [www.pyrenees-atlantiques.gouv.fr](http://www.pyrenees-atlantiques.gouv.fr)

### **Article 9 : Droit des tiers**

Les droits des tiers sont et demeurent expressément réservés.

### **Article 10 : Rapport final**

Dans un délai de deux mois à compter de l'expiration de la présente autorisation, le bénéficiaire a obligation d'adresser un rapport de synthèse des opérations réalisées (précisant les espèces capturées, le nombre, le lieu où les poissons sont déversés, éventuellement leur destruction s'il s'agit d'espèces non-représentées sur la nomenclature des espèces présentes dans les eaux douces françaises ou susceptibles de provoquer un déséquilibre biologique), à la préfecture, à la direction départementale des territoires et de la mer des Pyrénées-Atlantiques, au service départemental de l'office français de la biodiversité des Pyrénées-Atlantiques, ainsi qu'à l'association interdépartementale agréée des pêcheurs professionnels en eau douce du Bassin de l'Adour et versant Côtier.

### **Article 11 : Présentation de l'autorisation**

Le bénéficiaire ou le responsable de l'exécution matérielle de l'opération, doit être porteur de la présente autorisation lors des opérations de capture ou de transport. Il est tenu de la présenter à toute demande des agents commissionnés au titre de la police de la pêche.

### **Article 12 : Retrait de l'autorisation**

La présente autorisation est personnelle et incessible. Elle peut être retirée à tout moment si le bénéficiaire n'en respecte pas les clauses ou les prescriptions qui lui sont liées.

### **Article 13 : Autres dispositions**

Cette autorisation est délivrée au titre de l'article L. 436-9 du code de l'environnement sans préjudice du respect de toute autre réglementation applicable.

### **Article 14 : Publicité**

L'arrêté est publié au recueil des actes administratifs des services de l'État dans les Pyrénées-Atlantiques.

L'arrêté est mis à la disposition du public sur le site internet des services de l'État dans les Pyrénées-Atlantiques.

### **Article 15 : Délais et voies de recours**

Le présent arrêté est susceptible de recours pour excès de pouvoir devant le tribunal administratif de Pau à compter de sa publication au recueil des actes administratifs des services de l'État dans un délai de deux mois.

Dans le même délai de deux mois, le présent arrêté peut faire l'objet d'un recours gracieux. Le silence gardé par l'administration pendant plus de deux mois sur la demande de recours gracieux emporte décision implicite de rejet de cette demande conformément à l'article R. 421-2 du code de justice administrative.

Cette décision de rejet peut à son tour faire l'objet d'un recours devant le tribunal administratif de Pau dans un délai de deux mois.

### **Article 16 : Exécution**

Le secrétaire général de la préfecture des Pyrénées-Atlantiques, le sous-préfet de Bayonne, le directeur départemental des territoires et de la mer, le directeur régional de l'office français de la biodiversité des Pyrénées-Atlantiques sont chargés, chacun en ce qui le concerne, de l'exécution du présent arrêté.

Pau, le 21 septembre 2023

Pour le Préfet des Pyrénées-Atlantiques,  
et par subdélégation,  
La cheffe du service Eau,

Juliette FRIEDLING

**Destinataire :** FDAAPPMA

**Copie à :** OFB – AAPPED ADOUR

Direction Départementale des Territoires et de  
la Mer des Pyrénées-Atlantiques

64-2023-09-21-00002

Arrêté autorisant la capture des espèces piscicoles par pêche électrique dans le cadre des travaux de rétablissement de la capacité hydraulique (traitement d'atterrissement) du pont de la RD201, sur l'Aubiosse, sur la commune de Momas.



**Arrêté n°  
portant autorisation de capture des populations piscicoles  
à des fins de sauvegarde**

**LE PRÉFET DES PYRÉNÉES-ATLANTIQUES  
Chevalier de l'Ordre National du Mérite**

**VU** le code de l'environnement et notamment les articles L. 436-9 et R. 432-6 ;

**VU** l'arrêté ministériel du 2 février 1989 relatif à l'utilisation des installations de pêche à l'électricité ;

**VU** l'arrêté du 6 août 2013 fixant en application de l'article R. 432-6 du code de l'environnement, la forme et le contenu des demandes d'autorisation prévues au 2° de l'article L. 432-10 et à l'article L. 436-9 du code de l'environnement, modifié par l'arrêté ministériel du 8 novembre 2016 ;

**VU** l'arrêté préfectoral n° 64-2023-07-12-00007 du 12 juillet 2023 donnant délégation de signature à Monsieur Fabien Menu directeur départemental des territoires et de la mer des Pyrénées-Atlantiques pour la pêche en eaux douces ;

**VU** l'arrêté préfectoral n° 64-2023-07-18-00001 du 18 juillet 2023 donnant subdélégation de signature hors fonction d'ordonnateur au sein de la direction départementale des territoires et de la mer des Pyrénées-Atlantiques ;

**VU** la demande présentée par la fédération des Pyrénées-Atlantiques pour la pêche et la protection du milieu aquatique pour le compte du conseil départemental des Pyrénées-Atlantiques en date du 14 septembre 2023 ;

**VU** l'avis de l'office français de la biodiversité des Pyrénées-Atlantiques en date du 19 septembre 2023 ;

**VU** l'absence d'avis de l'association interdépartementale agréée des pêcheurs professionnels en eau douce du Bassin de l'Adour et versant Côtier consultée en date du 15 septembre 2023 ;

**CONSIDÉRANT** la nécessité de capturer des espèces piscicoles par pêche électrique dans le cadre de travaux de rétablissement de la capacité hydraulique (traitement d'atterrissement) du pont de la RD201, sur l'Aubiosse, sur la commune de Momas ;

Sur proposition du directeur départemental des territoires et de la mer des Pyrénées-Atlantiques ;

## ARRÊTE

### **Article premier : Bénéficiaire de l'autorisation**

Le conseil départemental des Pyrénées-Atlantiques (n° SIRET 226 400 018 00876), représenté par son président, ci-après dénommé « le bénéficiaire », est autorisé à capturer du poisson dans les conditions figurant au présent arrêté.

### **Article 2 : Objet de l'opération**

Capture d'espèces piscicoles par pêche électrique dans le cadre de travaux de rétablissement de la capacité hydraulique (traitement d'atterrissement) du pont de la RD201, sur l'Aubiosse, sur la commune de Momas.

Les pêches de sauvegarde doivent être réalisées dans un délai maximum de 24 heures avant les travaux.

### **Article 3 : Responsable(s) de l'exécution matérielle**

Les personnes responsables de l'exécution matérielle doivent pouvoir justifier des compétences scientifiques et techniques nécessaires afin de réaliser l'opération dans un but de préservation des milieux aquatiques et de protection des populations piscicoles.

Personne responsable : Monsieur Fabrice Masseboeuf, et/ou Monsieur Sylvain Maudou et/ou Monsieur Adrien Gonçalves de la Fédération des Pyrénées-Atlantiques pour la pêche et la protection du milieu aquatique.

Intervenants : Salariés de la Fédération des Pyrénées-Atlantiques pour la pêche et la protection du milieu aquatique.

### **Article 4 : Validité**

La présente autorisation est valable **du 25 septembre 2023 au 15 novembre 2023 inclus, sous réserve de l'obtention par le bénéficiaire de l'accord pour réaliser les travaux au titre de la législation sur l'eau.**

Le bénéficiaire informe au minimum 48 heures à l'avance de la date effective de l'opération par message électronique à la direction départementale des territoires et de la mer et à l'office français de la biodiversité.

Lieu de capture et commune concernés : l'Aubiosse sur la commune de Momas.

### **Article 5 : Moyens de capture autorisés**

Les poissons sont capturés par pêche électrique selon les modalités définies dans la demande présentée par la Fédération des Pyrénées-Atlantiques pour la pêche et la protection du milieu aquatique.

### **Article 6 : Désinfection des matériels et équipements**

Le matériel et l'équipement des personnes sont désinfectés avant et après chacune des diverses interventions.

### **Article 7 : Espèces autorisées**

Toutes espèces de poissons à différents stades de développement.

### **Article 8 : Destination du poisson et moyens utilisés pour le transport du poisson vivant**

Les poissons capturés sont remis à l'eau en amont de la zone de travaux dans l'Aubiosse selon les modalités définies dans la demande présentée par la Fédération des Pyrénées-Atlantiques pour la pêche et la protection du milieu aquatique.

Les espèces capturées non-représentées sur la nomenclature des espèces présentes dans les eaux douces françaises ou susceptibles de provoquer un déséquilibre biologique sont détruites sur place (sans transport) ou remises au détenteur du droit de pêche pour destruction dans les mêmes conditions.

2 / 4

Direction départementale des territoires et de la mer des Pyrénées-Atlantiques  
Cité administrative – boulevard Tourasse – CS 57577 – 64032 PAU CEDEX  
Tél. (standard) : 05 59 80 86 00 – [www.pyrenees-atlantiques.gouv.fr](http://www.pyrenees-atlantiques.gouv.fr)

### **Article 9 : Droit des tiers**

Les droits des tiers sont et demeurent expressément réservés.

### **Article 10 : Rapport final**

Dans un délai de deux mois à compter de l'expiration de la présente autorisation, le bénéficiaire a obligation d'adresser un rapport de synthèse des opérations réalisées (précisant les espèces capturées, le nombre, le lieu où les poissons sont déversés, éventuellement leur destruction s'il s'agit d'espèces non-représentées sur la nomenclature des espèces présentes dans les eaux douces françaises ou susceptibles de provoquer un déséquilibre biologique), à la préfecture, à la direction départementale des territoires et de la mer des Pyrénées-Atlantiques, au service départemental de l'office français de la biodiversité des Pyrénées-Atlantiques, ainsi qu'à l'association interdépartementale agréée des pêcheurs professionnels en eau douce du Bassin de l'Adour et versant Côtier.

### **Article 11 : Présentation de l'autorisation**

Le bénéficiaire ou le responsable de l'exécution matérielle de l'opération, doit être porteur de la présente autorisation lors des opérations de capture ou de transport. Il est tenu de la présenter à toute demande des agents commissionnés au titre de la police de la pêche.

### **Article 12 : Retrait de l'autorisation**

La présente autorisation est personnelle et incessible. Elle peut être retirée à tout moment si le bénéficiaire n'en respecte pas les clauses ou les prescriptions qui lui sont liées.

### **Article 13 : Autres dispositions**

Cette autorisation est délivrée au titre de l'article L. 436-9 du code de l'environnement sans préjudice du respect de toute autre réglementation applicable.

### **Article 14 : Publicité**

L'arrêté est publié au recueil des actes administratifs des services de l'État dans les Pyrénées-Atlantiques.

L'arrêté est mis à la disposition du public sur le site internet des services de l'État dans les Pyrénées-Atlantiques.

### **Article 15 : Délais et voies de recours**

Le présent arrêté est susceptible de recours pour excès de pouvoir devant le tribunal administratif de Pau à compter de sa publication au recueil des actes administratifs des services de l'État dans un délai de deux mois.

Dans le même délai de deux mois, le présent arrêté peut faire l'objet d'un recours gracieux. Le silence gardé par l'administration pendant plus de deux mois sur la demande de recours gracieux emporte décision implicite de rejet de cette demande conformément à l'article R. 421-2 du code de justice administrative.

Cette décision de rejet peut à son tour faire l'objet d'un recours devant le tribunal administratif de Pau dans un délai de deux mois.



### **Article 16 : Exécution**

Le secrétaire général de la préfecture des Pyrénées-Atlantiques, le directeur départemental des territoires et de la mer, le directeur régional de l'office français de la biodiversité des Pyrénées-Atlantiques sont chargés, chacun en ce qui le concerne, de l'exécution du présent arrêté.

Pau, le 21 septembre 2023

Pour le Préfet des Pyrénées-Atlantiques,  
et par subdélégation,  
La cheffe du service Eau,

Juliette FRIEDLING

**Destinataire :** FDAAPPMA

**Copie à :** OFB – AAPPED ADOUR

Direction Départementale des Territoires et de  
la Mer des Pyrénées-Atlantiques

64-2023-09-19-00003

Arrêté reconnaissant l'existence légale d'une  
retenue d'eau au lieu-dit Pet Hort sur la  
commune de Monségur, valant déclaration au  
titre de l'article L214-3 du code de  
l'environnement et prescriptions particulières  
pour son exploitation



**Arrêté n° 64-2023-  
reconnaisant l'existence légale d'une retenue d'eau au lieu-dit Pet Hort sur la  
commune de Monségur, valant déclaration au titre de l'article L214-3 du code de  
l'environnement et prescriptions particulières pour son exploitation**

**LE PREFET DES PYRENEES-ATLANTIQUES  
Chevalier de l'Ordre National du Mérite**

**VU** le code de l'environnement, notamment ses articles L.214-1 à L214-3, R.214-1, R.214-40 et R.214-53 ;

**VU** l'arrêté ministériel du 9 juin 2021 fixant les prescriptions techniques générales applicables aux plans d'eau, y compris en ce qui concerne les modalités de vidange, relevant de la rubrique 3.2.3.0 de la nomenclature annexée à l'article R. 214-1 du code de l'environnement ;

**VU** le dossier de déclaration d'existence et d'extension d'une retenue d'eau déposé au titre des articles R.214-40 et R.214-53 du code de l'environnement, présenté par M. Dabadie Jérémy, représentant l'EARL Dabadie et Fils, enregistré sous le n° 64-2022-000046, reçu à la DDTM des Pyrénées-Atlantiques le 17 février 2022, ayant fait l'objet d'un récépissé de déclaration le 21/02/2022, et complété le 09 mai 2022 ;

**VU** l'arrêté préfectoral n° 64-2023-07-12-00007 du 12/07/2023 donnant délégation de signature à M. Fabien MENU directeur départemental des territoires et de la mer des Pyrénées-Atlantiques ;

**VU** l'arrêté préfectoral n° 64-2023-07-18-00001 du 18/07/23 donnant subdélégation de signature au sein de la direction départementale des territoires et de la mer ;

**VU** l'absence d'observations du déclarant sur le projet d'arrêté portant reconnaissance d'existence et prescriptions particulières, transmis le 21/07/2023 ;

**CONSIDÉRANT** que le plan d'eau a été réalisé antérieurement à l'application de la loi sur l'eau n° 92-3 du 3 janvier 1992 ;

**CONSIDÉRANT** que l'extension du plan d'eau n'entraîne pas d'incidence substantielle nécessitant le dépôt d'un nouveau dossier de déclaration ;

**Sur proposition** du secrétaire général de la préfecture des Pyrénées-Atlantiques ;

**ARRÊTE**

**Article premier : Objet**

Il est pris acte, en application de l'article R.214-53 du code de l'environnement, de l'existence légale de la retenue d'eau localisée sur les parcelles section OA n° 498 et 521 de la commune de Monségur, pour une surface de plan d'eau de 2 500 m<sup>2</sup> à la date d'application de la loi sur l'eau n° 92-3.

Il est pris acte également, en application de l'article R.214-40 du code de l'environnement, de l'extension de la retenue sur la parcelle section OA n° 499 de la commune de Monségur, réalisée en 2021, portant la surface totale du plan d'eau à 5 500 m<sup>2</sup>.

1/4

Cet aménagement relève d'une déclaration en application des articles L.214-1 à L.214-3 du code de l'environnement.

Cet arrêté abroge et remplace le récépissé de déclaration du 17/02/2022. Il tient lieu de récépissé de déclaration et de prescriptions particulières pour cet aménagement.

### **Article 2 : Bénéficiaire**

L'EARL Labadie et Fils, n° SIRET 49391725600015, dont le siège social est situé au 493 route des Pyrénées à Monségur (64460), est bénéficiaire du présent arrêté en tant que propriétaire et exploitant du plan d'eau.

### **Article 3 : Rubriques de la nomenclature « loi sur l'eau »**

L'aménagement relève de la rubrique suivante de l'article R.214-1 du code de l'environnement :

| Rubrique  | Régime      |
|---|-------------|
| <b>3.2.3.0.</b> Plans d'eau, permanents ou non :<br>1° Dont la superficie est supérieure ou égale à 3 ha (A) ;<br>2° Dont la superficie est supérieure à 0,1 ha mais inférieure à 3 ha (D).<br>Les modalités de vidange de ces plans d'eau sont définies dans le cadre des actes délivrés au titre de la présente rubrique. | Déclaration |

### **Article 4 : Caractéristiques de l'aménagement**

|  |   |
|--|---|
| Localisation de la retenue                     | Commune de Monségur, section OA, parcelles n° 498, 499 et 521.  |
| Superficie maximale de la retenue (plan d'eau) | 5 500 m <sup>2</sup>  |
| Volume maximal de la retenue                   | 16 500 m <sup>3</sup>   |
| Digue  | La retenue est constituée en partie par excavation du terrain naturel et en partie par élévation d'une digue de hauteur maximale 1,5 mètre par rapport au terrain naturel.  |
| Mode d'alimentation                            | La retenue est alimentée en partie par ruissellement sur un bassin versant de 1,5 ha environ, et en partie par pompage dans une retenue d'eau annexe elle-même alimentée par ruissellement et par une source.   |
| Vidange de la retenue                          | La retenue n'est pas équipée d'un dispositif de vidange.  |
| Retenue annexe                                 | Une retenue de superficie maximale 960 m <sup>2</sup> (plan d'eau), située sur les parcelles section OB n° 120 et 121 de la commune de Labatut, alimentée par ruissellement et par une source située sur ladite parcelle 121, est utilisée comme retenue annexe pour l'alimentation de la retenue principale par pompage. |

### **Article 5 : Usages de la retenue**

La retenue est utilisée à des fins d'irrigation agricole.

Le prélèvement d'eau à des fins d'irrigation n'est pas autorisé dans le cadre du présent arrêté. Il doit faire l'objet d'une demande annuelle auprès de l'Organisme Unique de Gestion Collective (Irrigadour) en application de l'article R.211-112 du code de l'environnement.

## **Article 6 : Prescriptions relatives aux vidanges**

Il n'est pas prévu de vidange de la retenue.

En cas de nécessité de vidanger la retenue, le projet sera préalablement porté à la connaissance du service chargé de la police de l'eau en application de l'article R.214-40 du code de l'environnement. Les informations seront transmises avec un délai préalable de 2 mois et comprendront notamment : les modalités de la vidange, le devenir des eaux et le devenir des éventuels produits de curage.

## **Article 7 : Modification des prescriptions**

Si le bénéficiaire veut obtenir la modification de certaines des prescriptions spécifiques applicables à l'installation, il en fait la demande au préfet, qui statue alors par arrêté. Le silence gardé par l'administration pendant plus de trois mois sur la demande du bénéficiaire vaut rejet.

## **Article 8 : Conformité au dossier et modifications**

Les installations, objets du présent arrêté, sont situées, installées et exploitées conformément aux plans et contenus du dossier de déclaration d'existence et du dossier de déclaration sus-visé non contraire aux dispositions du présent arrêté.

Toute modification apportée aux ouvrages, installations, à leur mode d'utilisation, à la réalisation des travaux ou à l'aménagement en résultant, à l'exercice des activités ou à leur voisinage et entraînant un changement notable des éléments du dossier doit être porté, avant sa réalisation, à la connaissance du préfet qui peut exiger une nouvelle déclaration ou une nouvelle demande d'autorisation.

## **Article 9 : Durée et remise en état des lieux**

La présent arrêté est valable sans limitation de durée.

Toutefois, en cas d'arrêt définitif de l'exploitation de la retenue, le bénéficiaire est tenu de remettre le site dans un état tel qu'aucune atteinte ne puisse être portée à l'objectif de gestion équilibrée de la ressource en eau défini par l'article L. 211-1 du code de l'environnement, conformément aux dispositions de l'article L.214-3-1 du même code. Il informe le service en charge de la police de l'eau de la cessation de l'activité et des mesures prises. Le service en charge de la police de l'eau peut imposer des prescriptions pour la remise en état du site.

## **Article 10 : Droit des tiers**

Les droits des tiers sont et demeurent expressément réservés.

## **Article 11 : Voies et délais de recours**

Conformément à l'article L. 214-10 du code de l'environnement, la présente décision est soumise à un contentieux de pleine juridiction. En application de l'article R. 514-3-1 du même code, elle peut être déférée au tribunal administratif de Pau :

1°) par le bénéficiaire, dans un délai de deux mois à compter de la date à laquelle la décision lui a été notifiée.

2°) par les tiers intéressés, en raison des inconvénients ou des dangers que le fonctionnement de l'installation présente pour les intérêts mentionnés aux articles L. 211-1 et L. 511-1, dans un délai de quatre mois à compter du premier jour de la publication ou de l'affichage de la décision ;

Dans le même délai de deux mois, la présente décision peut faire l'objet d'un recours gracieux ou hiérarchique. Ce recours administratif prolonge de deux mois les délais mentionnés aux points 1° et 2°. Le silence gardé par l'administration pendant plus de 2 mois sur la demande de recours gracieux ou hiérarchique vaut décision de rejet.

3/4

## **Article 12: Publication et information des tiers**

Le présent arrêté est affiché dans la mairie de Monségur pendant une durée minimale d'un mois. Procès-verbal de l'accomplissement de cette formalité est adressé par les soins du maire au service de l'eau de la direction départementale des territoires et de la mer des Pyrénées-Atlantiques.

Un exemplaire numérique du dossier est mis à la disposition du public, pour information, à la direction départementale des territoires et de la mer des Pyrénées-Atlantiques et en mairie de Monségur.

Le présent arrêté est mis à disposition du public sur le site internet des services de l'État des Pyrénées-Atlantiques pendant une durée de six mois au moins à compter de sa notification et publié au recueil des actes administratifs des services de l'État des Pyrénées-Atlantiques.

## **Article 13 : Exécution**

Le secrétaire général de la préfecture des Pyrénées-Atlantiques, le maire de la commune de Monségur, le directeur régional de l'Office français pour la biodiversité, le directeur départemental des territoires et de la mer sont chargés chacun en ce qui le concerne, de l'exécution du présent arrêté qui sera notifié au bénéficiaire par les soins du directeur départemental des territoires et de la mer des Pyrénées-Atlantiques.

Pau, le

Pour le Préfet et par subdélégation  
la cheffe du service eau



Juliette Friedling

Direction Interrégionale de la Protection  
Judiciaire de la Jeunesse Sud-Ouest

64-2023-09-18-00004

arrêté portant fixation de la dotation globale de  
financement 2023 du centre éducatif fermé  
TXINGUDI



**PRÉFET  
DES PYRÉNÉES-  
ATLANTIQUES**

*Liberté  
Égalité  
Fraternité*

**Direction interrégionale  
de la protection judiciaire  
de la jeunesse Sud-Ouest**

**Arrêté  
portant fixation de la dotation globale de financement 2023 du  
centre éducatif fermé "Txingudi", sis 4 avenue d'Espagne, 64700 Hendaye**

**Le Préfet des Pyrénées-Atlantiques**  
Chevalier de l'Ordre National du Mérite

**Vu** le code de l'action sociale et des familles ;

**Vu** le code de la justice pénale des mineurs ;

**Vu** le décret n° 2010-214 du 2 mars 2010 relatif au ressort territorial, à l'organisation et aux attributions des services déconcentrés de la protection judiciaire de la jeunesse ;

**Vu** le décret du 5 octobre 2022 portant nomination du préfet des Pyrénées-Atlantiques – M. CHARLES (Julien) ;

**Vu** l'arrêté du 28 novembre 2013 modifié fixant les indicateurs et leur mode de calcul applicables aux centres éducatifs fermés ;

**Vu** l'arrêté préfectoral en date du 25 juillet 2003 portant autorisation de création du centre éducatif fermé géré par l'Association Grand-Voile et Moteurs ;

**Vu** l'arrêté préfectoral en date du 21 décembre 2012 portant cession d'autorisation de création du CEF de Txingudi au profit de l'association Sauvegarde de l'Enfance à l'Adulte du Pays Basque (SEAPB) ;

**Vu** l'arrêté préfectoral en date du 14 janvier 2015 portant autorisation d'extension du CEF Txingudi géré par l'Association Sauvegarde de l'Enfance à l'Adulte du Pays Basque (SEAPB) ;

**Vu** l'arrêté préfectoral en date du 06 mars 2018 portant habilitation du centre éducatif fermé ;

**Vu** l'arrêté préfectoral en date du 22 juin 2022 fixant la dotation globale de financement 2022 ;

**Vu** le courrier transmis le 31 octobre 2022 par lequel la personne ayant qualité pour représenter le centre éducatif fermé a adressé ses propositions budgétaires et les annexes pour l'exercice 2023 ;

**Vu** les propositions de modifications budgétaires transmises par courrier le 11 août 2023 à l'association ;



**Vu** le courrier du 18 août 2023 par lequel la personne ayant qualité pour représenter le centre éducatif fermé a adressé ses observations ;

**Vu** la réponse du 5 septembre 2023 de Madame la directrice interrégionale de la protection judiciaire de la jeunesse du sud-ouest par intérim;

**Sur** proposition de Madame la directrice interrégionale de la protection judiciaire de la jeunesse du sud-ouest par intérim ;

## ARRÊTE

**Article Premier** : Pour l'exercice budgétaire de l'année 2023, les charges et les produits provisionnels du centre éducatif fermé "Txingudi", sis 4 avenue d'Espagne, 64700 Hendaye, géré par Association de Sauvegarde de l'Enfance à l'Adulte du Pays Basque (SEAPB 64) sont autorisés comme suit :

|                        | <b>Groupes fonctionnels</b>                     | <b>Montants en euros</b> | <b>Total en euros</b> |
|------------------------|---|--------------------------|-----------------------|
| <b><u>Charges</u></b>  | Groupe 1  | <b>250 195,00</b>        | <b>2 088 362,82</b>   |
|                        | Dépenses afférentes à l'exploitation courante   |                          |                       |
|                        | Groupe 2  | <b>1 542 017,86</b>      |                       |
|                        | Dépenses afférentes au personnel                |                          |                       |
|                        | Groupe 3  | <b>143 262,88</b>        |                       |
|                        | Dépenses afférentes à la structure              |                          |                       |
| <b><u>Résultat</u></b> | Déficit   | <b>152 887,08</b>        |                       |
| <b><u>Produits</u></b> | Groupe 1  | <b>2 084 401,38</b>      | <b>2 088 362,82</b>   |
|                        | Produits de la tarification                     |                          |                       |
|                        | Groupe 2  | <b>0,00</b>              |                       |
|                        | Autres produits relatifs à l'exploitation       |                          |                       |
|                        | Groupe 3  | <b>3 961,44</b>          |                       |
|                        | Produits financiers et produits non encaissable |                          |                       |
| <b><u>Résultat</u></b> | Excédent  | <b>0,00</b>              |                       |

**Article 2** : La dotation globale de financement applicable au centre éducatif fermé "Txingudi" à compter du 1er janvier 2023 est fixée à 2 084 401,38 euros.

Durant les 9 premiers mois de l'année 2023, des acomptes mensuels égaux au douzième des produits autorisés lors de l'exercice 2022 sont liquidés et perçus pour un montant de 1 409 504 ,94 €. Pour tenir compte de ces versements déjà réalisés, le montant des douzièmes pour les mois restants de l'année en cours est déterminé comme suit :

| (a)            | (b)   | (c) =(a/12*b)  | (d)            | (e) = (d-c)           | (f) = 12-(b)                                   | (g) = (e/f)                      |
|----------------|---|--|----------------|-----------------------|--|----------------------------------|
| DGF 2022       | Nombre de mensualités versées avant la publication de l'arrêté portant DGF 2023 | Total des 12èmes versés au terme des 9 premiers mois de l'année 2023 | DGF 2023       | Reste à payer en 2023 | Nombre de mensualités restant à verser en 2023 | Montant des mensualités DGF 2023 |
| 1 879 339,95 € | 9   | 1 409 504,94 €   | 2 084 401,38 € | 674 896,44 €          | 3  | 224 965,48 €                     |

**Article 3 :** Le règlement de cette dotation sera effectué par fractions forfaitaires égales à 224 965,48 € pour les mois de septembre à novembre et d'une fraction de 224 965,48 € pour le mois de décembre, à échéance fixe, le 20 du mois ou le dernier jour ouvré précédent.

**Article 4 :** Les recours dirigés contre le présent arrêté doivent être portés devant le tribunal interrégional de la tarification sanitaire et sociale sis 17 cours de Verdun, CS 81224 - 33074 BORDEAUX Cedex, dans le délai d'un mois à compter de sa publication ou, pour les personnes ou les organismes auxquels il est notifié, à compter de sa notification.

**Article 5 :** Une ampliation du présent arrêté sera notifiée au service concerné.

**Article 6 :** Le secrétaire général de la préfecture des Pyrénées-Atlantiques, la directrice interrégionale de la protection judiciaire de la jeunesse du sud-ouest par intérim sont chargés, chacun en ce qui le concerne, de l'exécution du présent arrêté qui sera publié au recueil des actes administratifs des services de l'Etat dans le département.

Pau, le **18 SEP. 2023**

Pour le Préfet et par délégation  
Le secrétaire général,

  
Martin LESAGE

Direction Interrégionale de la Protection  
Judiciaire de la Jeunesse Sud-Ouest

64-2023-09-18-00005

arrêté portant fixation du tarif 2023 du service  
d'investigation éducative

**Arrêté  
portant fixation du tarif 2023 du service d'investigation éducative,  
sis Immeuble "le Futura", 62 avenue de Bayonne, 64600 Anglet**

**Le Préfet des Pyrénées-Atlantiques**  
Chevalier de l'Ordre National du Mérite

**Vu** le code de l'action sociale et des familles ;

**Vu** le code de la justice pénale des mineurs ;

**Vu** le décret n° 2010-214 du 2 mars 2010 relatif au ressort territorial, à l'organisation et aux attributions des services déconcentrés de la protection judiciaire de la jeunesse ;

**Vu** le décret du 5 octobre 2022 portant nomination du préfet des Pyrénées-Atlantiques – M. CHARLES (Julien) ;

**Vu** l'arrêté préfectoral du 03 janvier 2012 autorisant la création d'un service d'investigation éducative, sis Immeuble le Futura, 62 avenue de Bayonne 64600 ANGLET, géré par l'Association de Sauvegarde de l'Enfance à l'Adulte du Pays Basque (S.E.A.P.B.) ;

**Vu** l'arrêté préfectoral du 21 août 2019 portant habilitation du service d'investigation éducative, sis Immeuble le Futura, 62 avenue de Bayonne 64600 ANGLET, géré par l'Association de Sauvegarde de l'Enfance à l'Adulte du Pays Basque (S.E.A.P.B.) ;

**Vu** le courrier transmis le 31 octobre 2022 par lequel la personne ayant qualité pour représenter le service d'investigation éducative a adressé ses propositions budgétaires et leurs annexes pour l'exercice 2022 ;

**Vu** les propositions de modifications budgétaires transmises par courrier le 11 août 2023 à l'association ;

**Vu** le courrier en réponse transmis le 21 août 2023 par la personne ayant qualité pour représenter le service d'investigation éducative ;

**Vu** la réponse de Madame la directrice interrégionale de la protection judiciaire de la jeunesse du sud-ouest par intérim du 5 septembre 2023 ;

**Sur** proposition de Madame la directrice interrégionale de la protection judiciaire de la jeunesse du sud-ouest par intérim ;

## ARRÊTE

**Article 1er** : Pour l'exercice budgétaire de l'année 2023, les charges et les produits prévisionnels du service d'investigation éducative CIAE, sis Immeuble "Le Futura", 62 avenue de Bayonne, 64600 Anglet, géré par Association de Sauvegarde de l'Enfance à l'Adulte du Pays Basque (SEAPB 64) sont autorisés comme suit :

|                 | Groupes fonctionnels                            | Montants en euros | Total en euros |
|-----------------|---|-------------------|----------------|
| <b>Charges</b>  | Groupe 1  | 16 172,00         | 341 630,29     |
|                 | Dépenses afférentes à l'exploitation courante   |                   |                |
|                 | Groupe 2  | 293 271,29        |                |
|                 | Dépenses afférentes au personnel                |                   |                |
|                 | Groupe 3  | 32 187,00         |                |
|                 | Dépenses afférentes à la structure              |                   |                |
| <b>Résultat</b> | Déficit   | 0,00              |                |
| <b>Produits</b> | Groupe 1  | 317 007,77        | 341 630,29     |
|                 | Produits de la tarification                     |                   |                |
|                 | Groupe 2  | 0,00              |                |
|                 | Autres produits relatifs à l'exploitation       |                   |                |
|                 | Groupe 3  | 0,00              |                |
|                 | Produits financiers et produits non encaissable |                   |                |
| <b>Résultat</b> | Excédent  | 24 622,52         |                |

**Article 2** : Pour l'exercice budgétaire 2023, le tarif du service d'investigation éducative est fixé à 2 805,38 euros pour 113 jeunes.

Ce tarif sera versé sous la forme d'un financement mensualisé (paiements au 12ème).

Le règlement de ce financement sera effectué suivant une convention de paiement au 12ème entre le représentant de la personne morale gestionnaire et la directrice interrégionale de la protection judiciaire de la jeunesse du sud-ouest par intérim. Cette convention est actualisée annuellement par avenant.

En vertu de l'article R 314-116 du CASF, ce tarif continuera d'être applicable à compter du 1er janvier 2024 jusqu'à la date d'effet de l'arrêté fixant la tarification 2024 des prestations du service d'investigation éducative géré par l'Association de Sauvegarde de l'Enfance à l'Adulte du Pays Basque (SEAPB 64).

**Article 3** : Les recours dirigés contre le présent arrêté doivent être portés devant le tribunal interrégional de la tarification sanitaire et sociale sis 17 cours de Verdun, CS 81224 - 33074 BORDEAUX Cedex, dans le délai d'un mois à compter de sa publication ou, pour les personnes ou les organismes auxquels il est notifié, à compter de sa notification.

**Article 4** : Une ampliation du présent arrêté sera notifiée au service concerné.

**Article 5 :** Le secrétaire général de la préfecture des Pyrénées-Atlantiques, la directrice interrégionale de la protection judiciaire de la jeunesse du sud-ouest par intérim sont chargés, chacun en ce qui le concerne, de l'exécution du présent arrêté qui sera publié au recueil des actes administratifs des services de l'Etat dans le département.

Pau, le

**18 SEP. 2023**

**Pour le Préfet et par délégation  
Le secrétaire général,**

**Martin LESAGE**

Direction Interrégionale de la Protection  
Judiciaire de la Jeunesse Sud-Ouest

64-2023-09-12-00003

arrêté portant fixation du tarif 2023 du service  
d'investigation éducative CIAE

**Arrêté  
portant fixation du tarif 2023 du service d'investigation éducative CIAE,  
sis 9 rue d'Etigny, 64000 Pau**

**Le Préfet des Pyrénées-Atlantiques**  
Chevalier de l'Ordre National du Mérite

**Vu** le code de l'action sociale et des familles ;

**Vu** le code de la justice pénale ;

**Vu** le décret n° 2010-214 du 2 mars 2010 relatif au ressort territorial, à l'organisation et aux attributions des services déconcentrés de la protection judiciaire de la jeunesse ;

**Vu** le décret du 5 octobre 2022 portant nomination du préfet des Pyrénées-Atlantiques – M. CHARLES (Julien) ;

**Vu** l'arrêté préfectoral du 28 octobre 2019 habilitant le service d'investigation éducative, sis 9 rue d'Etigny 64000 PAU géré par l'Association Œuvre pour la Protection de l'Enfance et de l'Adolescence (OPEA) ;

**Vu** l'arrêté préfectoral du 25 août 2021 portant modification de l'arrêté du 09 décembre 2011 autorisant la création d'un service d'investigation éducative, sis 9 rue d'Etigny 64000 PAU géré par l'Association Œuvre pour la Protection de l'Enfance et de l'Adolescence (OPEA) ;

**Vu** le courrier transmis le 3 novembre 2022 par lequel la personne ayant qualité pour représenter le service d'investigation éducative a adressé ses propositions budgétaires et leurs annexes pour l'exercice 2023 ;

**Vu** les propositions de modifications budgétaires transmises par courrier le 11 août 2023 à l'association ;

**Sur** proposition de Madame la directrice interrégionale de la protection judiciaire de la jeunesse Sud - Ouest, par intérim ;

**ARRÊTE**

**Article Premier :** Pour l'exercice budgétaire de l'année 2023, les charges et les produits prévisionnels du service d'investigation éducatif CIAE, sis 9 rue d'Etigny, 64 000 Pau, géré par l'Association Œuvre pour la Protection de l'Enfance et l'Adolescence (OPEA 64) sont autorisés comme suit :

|                | <b>Groupes fonctionnels</b>                   | <b>Montants en euros</b> | <b>Total en euros</b> |
|----------------|---|--------------------------|-----------------------|
| <b>Charges</b> | Groupe 1                                      | <b>39 106,00</b>         | <b>754 480,82</b>     |
|                | Dépenses afférentes à l'exploitation courante |                          |                       |
|                | Groupe 2                                      | <b>663 090,86</b>        |                       |
|                | Dépenses afférentes au personnel              |                          |                       |



|                 |   |            |            |
|-----------------|---|------------|------------|
|                 | Groupe 3  | 52 283,96  |            |
|                 | Dépenses afférentes à la structure              |            |            |
| <b>Résultat</b> | Déficit   | 0,00       |            |
| <b>Produits</b> | Groupe 1  | 683 407,87 | 754 480,82 |
|                 | Produits de la tarification                     |            |            |
|                 | Groupe 2  | 0,00       |            |
|                 | Autres produits relatifs à l'exploitation       |            |            |
|                 | Groupe 3  |            |            |
|                 | Produits financiers et produits non encaissable | 500,00     |            |
| <b>Résultat</b> | Excédent  | 70 572,95  |            |

**Article 2 :** Pour l'exercice budgétaire 2023, le tarif du service d'investigation éducative CIAE est fixé à 2 789,42 euros pour 245 jeunes.

Ce tarif sera versé sous la forme d'un financement mensualisé (paiements au 12ème).

Le règlement de ce financement sera effectué suivant une convention de paiement au 12ème entre le représentant de la personne morale gestionnaire et le Directeur interrégional de la protection judiciaire de la jeunesse Sud-Ouest. Cette convention est actualisée annuellement par avenant.

En vertu de l'article R 314-116 du CASF, ce tarif continuera d'être applicable à compter du 1er janvier 2024 jusqu'à la date d'effet de l'arrêté fixant la tarification 2024 des prestations du service d'investigation éducative CIAE géré par l'Association Œuvre pour la Protection de l'Enfance et l'Adolescence (OPEA 64).

**Article 3 :** Les recours dirigés contre le présent arrêté doivent être portés devant le tribunal interrégional de la tarification sanitaire et sociale sis 17 cours de Verdun, CS 81224 - 33074 BORDEAUX Cedex, dans le délai d'un mois à compter de sa publication ou, pour les personnes ou les organismes auxquels il est notifié, à compter de sa notification.

**Article 4 :** Une ampliation du présent arrêté sera notifiée au service concerné.

**Article 5 :** Le secrétaire général de la préfecture des Pyrénées-Atlantiques, la directrice interrégionale de la protection judiciaire de la jeunesse Sud -Ouest, par intérim sont chargés, chacun en ce qui le concerne, de l'exécution du présent arrêté qui sera publié au recueil des actes administratifs des services de l'Etat dans le département.

Pau, le 12 SEP. 2023

Pour le Préfet et par délégation  
Le secrétaire général,

Martin LESAGE

Direction Régionale de l'Environnement, de  
l'Aménagement et du Logement

64-2023-09-13-00010

Arrêté préfectoral complémentaire 2023/43  
portant modification des conditions d'exploiter  
pour la déviation des canalisations de transport  
d'H<sub>2</sub>S et de DMDS exploitée sur le territoire des  
communes d'Abidos et de Lacq (64)



**PRÉFET  
DES PYRÉNÉES-  
ATLANTIQUES**

*Liberté  
Égalité  
Fraternité*

**Direction régionale de l'environnement,  
de l'aménagement et du logement  
Nouvelle - Aquitaine**

### **Arrêté préfectoral complémentaire N°2023/43**

**portant modification des conditions d'exploiter pour la déviation des  
canalisations de transport d'H<sub>2</sub>S et de DMDS exploitées sur le territoire des  
communes d'Abidos et de Lacq (64)**

**Société ARKEMA Lacq - Mourenx**

**LE PRÉFET DES PYRÉNÉES-ATLANTIQUES  
Chevalier de l'ordre national du mérite**

- VU** le Code de l'environnement, et notamment le chapitre I et IV du titre I<sup>er</sup> du livre II et les chapitres IV et V du titre V du livre V, et en particulier ses articles R.555-22 et R.555-24 ;
- VU** la loi n° 2000-321 du 12 avril 2000 modifiée relative aux droits des citoyens dans leurs relations avec les administrations ;
- VU** les arrêtés ministériels n°753852 du 11 décembre 1975 modifié et n°762328 du 18 août 1976 portant règlement de sécurité des ouvrages de transport d'hydrogène sulfuré (H<sub>2</sub>S) et de diméthylsulfure (DMDS) ;
- VU** l'arrêté ministériel du 5 mars 2014 définissant les modalités d'application du chapitre V du titre V du livre V du Code de l'environnement et portant règlement de la sécurité des canalisations de transport de gaz naturel ou assimilé, d'hydrocarbures et de produits chimiques ;
- VU** l'arrêté préfectoral n°CANA/2020/87 du 4 janvier 2021 relatif à la prévention du risque d'endommagement des canalisations au niveau de la traversée du Gave de Pau ;
- VU** l'arrêté préfectoral du 8 août 2023 n° 067/2023 portant dérogation à l'interdiction de destruction d'espèces végétales et animales protégées et de leurs habitats pour le remplacement de canalisations de produits chimiques en traversée du Gave de Pau à Lacq et Abidos (64)
- VU** le porter à connaissance ARK-ED-GAVE-220616\_PAC du 30 septembre 2022 de la société ARKEMA Lacq-Mourenx relatif à la déviation des canalisations d'H<sub>2</sub>S et de DMDS au niveau de la traversée du Gave de Pau sur les communes d'Abidos et de Lacq (64), révisé en dernier lieu le 24 février 2023 (révision 3) ;
- VU** le dossier de déclaration au titre de la loi sur l'eau ARK-ED-GAVE-220421\_DRE révision 1 et le dossier préliminaire d'arrêt définitif de l'exploitation de deux canalisations de transport ARK-ED-GAVE-220422\_PAD\_prelim qui accompagnent le porter à connaissance susvisée ;

**VU** les avis et observations formulés dans le cadre de la consultation des services administratifs, des collectivités et des organismes concernés, à laquelle il a été procédé entre le 21 avril 2023 et le 21 juin 2023 ;

**VU** le rapport de la Direction régionale de l'environnement, de l'aménagement et du logement de la région Nouvelle-Aquitaine au Préfet des Pyrénées-Atlantiques en date du 8 septembre 2023 ;

**CONSIDÉRANT** que la modification a été portée avant sa réalisation à la connaissance de l'autorité compétente pour délivrer l'autorisation de la canalisation ou du tronçon de canalisation concerné, avec tous les éléments utiles d'appréciation, conformément aux dispositions de l'article R.555-24 du Code de l'environnement ;

**CONSIDÉRANT** que la modification sollicitée consiste à reconstruire de nouveaux tronçons de canalisations en déviation des anciens pour traverser la rivière « le Gave de Pau » en forage horizontal dirigé (FHD) et ainsi répondre aux dispositions de l'arrêté préfectoral du 4 janvier 2021 susvisé ;

**CONSIDÉRANT** que les interventions dans les cours d'eau, les précautions en phase chantier (prélèvements et rejets) et l'intervention en site Natura 2000 présentent les conditions pour fixer des prescriptions complémentaires dans les formes prévues par l'article R.555-22 visant à protéger les intérêts mentionnés à l'article L. 211-1 ;

**CONSIDÉRANT** qu'il y a lieu de fixer des prescriptions complémentaires visant à protéger les intérêts mentionnés à l'article L. 211-1 du Code de l'environnement ;

**CONSIDÉRANT** qu'il convient de compléter les arrêtés ministériels précités pour intégrer des prescriptions en matière de construction et d'exploitation de nouveaux tronçons de canalisations ;

**CONSIDÉRANT** que les dangers et inconvénients soit pour la commodité du voisinage, soit pour la santé, la sécurité, la salubrité publique, soit pour l'agriculture, soit pour la protection de la nature, de l'environnement et des paysages, soit pour la conservation des sites et des monuments ainsi que pour l'usage futur des terrains peuvent être prévenus par des mesures spécifiques reprises dans le présent arrêté ;

**CONSIDÉRANT** que les modifications sollicitées nécessitent de fixer des prescriptions complémentaires conformément aux dispositions de l'article R.555-24 du Code de l'environnement et dans les formes prévues au R.555-22 ;

**CONSIDÉRANT** que le projet d'arrêté a été communiqué à l'exploitant, qui a fait part de ses observations par courriel du 10 août 2023 ;

**Sur proposition** du secrétaire général de la préfecture des Pyrénées-Atlantiques,

## ARRÊTE

### **Article 1<sup>er</sup> :** Objet de la modification

Les modalités du présent arrêté préfectoral complémentaire visent à la modification des installations existantes dûment autorisées.

Le présent arrêté, dans le cadre du projet de déviation, modifie l'autorisation par :

- la déviation des canalisations d'H<sub>2</sub>S et de DMDS au niveau de la traversée du Gave de Pau, sur les communes de Lacq et Abidos,
- la mise à l'arrêt définitif d'exploitation de la partie déviée des canalisations, à la date de mise en service des ouvrages de remplacement,

réalisées conformément au porter-à-connaissance, au dossier de déclaration au titre de la loi sur l'eau et au dossier préliminaire d'arrêt définitif de l'exploitation de deux canalisations susvisés.

Les prescriptions des arrêtés ministériels n°753852 du 11 décembre 1975 modifié et n°762328 du 18 août 1976 portant règlement de sécurité des ouvrages de transport d'hydrogène sulfuré (H<sub>2</sub>S) et de diméthylsulfure (DMDS) sont complétées par celles du présent arrêté.

### **Article 2 :** Description de l'ouvrage modifié et de ses conditions d'exploitation

La modification concerne la déviation de l'ouvrage de transport décrit ci-après :

| Désignation des ouvrages                        | Longueur approximative | Pression maximale de service | Diamètre extérieur (diamètre nominal) | Observations   |
|---|------------------------|------------------------------|---------------------------------------|--|
| Déviation de la canalisation d'H <sub>2</sub> S | 0,740 km               | 15                           | 60mm (DN 50)                          | <ul style="list-style-type: none"><li>- Tube acier API 5 L PSL2 Grade B</li><li>- Revêtement externe isolant en polypropylène pour le FHD et polyéthylène pour le tracé courant</li><li>- Coefficient de sécurité à la pose : C</li><li>- Épaisseur nominale (mm) : 3,91</li><li>- Profondeur d'enfouissement : 1,2 m minimum (hors FHD) ; &gt; 10 m pour la partie FHD sous la rivière « le Gave de Pau »</li></ul> |
| Déviation de la canalisation de DMDS            | 0,740 km               | 15                           | 88mm (DN80)                           | <ul style="list-style-type: none"><li>- Tube acier API 5 L PSL2 Grade B</li><li>- Revêtement externe isolant en polypropylène pour le FHD et polyéthylène pour le tracé courant</li><li>- Coefficient de sécurité à la pose : B</li><li>- Épaisseur nominale (mm) : 5,49</li><li>- Profondeur d'enfouissement : 1,2 m minimum (hors FHD) ; &gt; 10 m pour la partie FHD sous la rivière « le Gave de Pau »</li></ul> |

**Article 3 : Loi sur l'eau**

Le présent arrêté vaut également récépissé de déclaration au titre de l'article L. 214-2 du Code de l'environnement pour les rubriques suivantes de la nomenclature des installations, ouvrages, travaux et activités de l'article R. 214-1 du Code de l'environnement :

| Rubrique de la nomenclature eau | Intitulé   | Régime      | Prescriptions générales   | Nature des travaux   |
|---------------------------------|--|-------------|---|--|
| <b>1.2.1.0</b>                  | <p>A l'exception des prélèvements faisant l'objet d'une convention avec l'attributaire du débit affecté prévu par l'article L. 214-9, prélèvements et installations et ouvrages permettant le prélèvement, y compris par dérivation, dans un cours d'eau, dans sa nappe d'accompagnement ou dans un plan d'eau ou canal alimenté par ce cours d'eau ou cette nappe :</p> <p>1° D'une capacité totale maximale supérieure ou égale à 1 000 m<sup>3</sup> / heure ou à 5 % du débit du cours d'eau ou, à défaut, du débit global d'alimentation du canal ou du plan d'eau (A) ;</p> <p>2° D'une capacité totale maximale comprise entre 400 et 1 000 m<sup>3</sup> / heure ou entre 2 et 5 % du débit du cours d'eau ou, à défaut, du débit global d'alimentation du canal ou du plan d'eau (D).</p> | Déclaration | Arrêté du 11/09/03 fixant les prescriptions générales applicables aux prélèvements soumis à déclaration | <b>Pompage en fond de fouille</b> pouvant dépasser 400 m <sup>3</sup> /h mais restant inférieur à 1000 m <sup>3</sup> /h compte tenu de la profondeur d'enfouissement des canalisations en tracé courant |
| <b>2.2.1.0</b>                  | Rejet dans les eaux douces superficielles susceptibles de modifier le régime des eaux, à l'exclusion des rejets mentionnés à la rubrique 2.1.5.0 ainsi que des rejets des ouvrages mentionnés à la rubrique 2.1.1.0, la capacité totale de rejet de l'ouvrage étant supérieure à 2 000 m <sup>3</sup> /j ou à 5 % du débit moyen interannuel du cours d'eau (D).   | Déclaration | /   | Les rejets des eaux pompées en fond de fouille pourront potentiellement dépasser 2000 m <sup>3</sup> /j  |

|         |   |             |  |   |
|---------|---|-------------|--|---|
| 2.2.3.0 | <p>Rejet dans les eaux de surface, à l'exclusion des rejets visés aux rubriques 4. 1. 3. 0, 2. 1. 1. 0, 2. 1. 2. 0 et 2. 1. 5. 0 :</p> <p>1° Le flux total de pollution brute étant :</p> <p>a) Supérieur ou égal au niveau de référence R2 pour l'un au moins des paramètres qui y figurent (A) ;</p> <p>b) Compris entre les niveaux de référence R1 et R2 pour l'un au moins des paramètres qui y figurent (D).</p>  | Déclaration | Arrêté du 27/07/06 fixant les prescriptions générales applicables aux rejets soumis à déclaration  | Mise en place d'un système de filtration et de décantation si nécessaire  |
| 3.2.2.0 | <p>Installations, ouvrages, remblais dans le lit majeur d'un cours d'eau :</p> <p>1° Surface soustraite supérieure ou égale à 10 000 m<sup>2</sup> (A) ;</p> <p>2° Surface soustraite supérieure ou égale à 400 m<sup>2</sup> et inférieure à 10 000 m<sup>2</sup> (D).</p> <p>Au sens de la présente rubrique, le lit majeur du cours d'eau est la zone naturellement inondable par la plus forte crue connue ou par la crue centennale si celle-ci est supérieure.</p> <p>La surface soustraite est la surface soustraite à l'expansion des crues du fait de l'existence de l'installation ou ouvrage, y compris la surface occupée par l'installation, l'ouvrage ou le remblai dans le lit majeur.</p> | Déclaration | Arrêté du 13/02/02 fixant les prescriptions générales applicables aux installations, ouvrages ou remblais soumis à déclaration (rubrique 3.2.2.0 (2°)) | <p>Les surfaces soustraites du fait du stockage des terres excavées pour ouverture des tranchées et niches occupent une surface totale de 1000 m<sup>2</sup>. Les installations de chantier sont localisées hors zone inondable et les engins de chantier seront reportés sur ces installations chaque soir et WE, ainsi qu'en cas de crue annoncée.</p> <p>Les remblais sont temporaires et également conscris à la période de chantier (ouverture de la tranchée pour pose) : à l'issue des travaux, les matériaux extraits seront remis dans les fosses.</p> |

**Article 4 : Mise à l'arrêt définitif**

La mise à l'arrêt définitif concerne les tronçons décrits ci-après et s'effectue selon les dispositions définies dans le dossier préliminaire d'arrêt définitif de l'exploitation de deux canalisations de transport ARK-ED-GAVE-220422\_PAD\_prelim :

| Désignation des ouvrages  | Communes | Longueur approximative (m) | Localisation  | Solution retenue     | Observations              |
|---------------------------|----------|----------------------------|---|----------------------|---------------------------|
| Canalisations H2S et DMDS | Lacq     | 89                         | T1 entre le raccordement Ouest et la passerelle quadricable | Maintien dans le sol | Obturation des extrémités |
|                           | Lacq     | 147                        | T2 traversée du Gave de                                     | Dépose du            | La dépose des tronçons    |

|  |      |    |   |                      |   |
|--|------|----|---|----------------------|---|
|  |      |    | Pau par la passerelle quadricâblevoir         | tronçon              | sur la passerelle sera postérieure à la mise en service des nouveaux tronçons |
|  | Lacq | 61 | T3 entre la passerelle quadricâble et la RD31 | Maintien dans le sol | Obturation des extrémités   |
|  | Lacq | 35 | T4 Traversée de la RD31                       | Maintien dans le sol | Remplissage de la canalisation  |
|  | Lacq | 47 | T5 entre la RD31 et le raccordement Est       | Maintien dans le sol | Obturation des extrémités   |

#### **Article 5: Autre réglementation**

La présente modification ne préjuge pas de l'application d'autres réglementations qui seraient nécessaires pour l'implantation des ouvrages mentionnés à l'article 2.

#### **Article 6: Implantation**

La canalisation modifiée sera construite dans le département des Pyrénées-Atlantiques, sur le territoire des communes d'Abidos et de Lacq.

#### **Article 7: Modalités de construction et d'exploitation de l'ouvrage modifié**

Le tronçon de canalisation est construit et exploité conformément aux dispositions fixées par l'arrêté ministériel du 5 mars 2014 portant règlement de la sécurité des canalisations de transport de gaz combustibles, d'hydrocarbures liquides ou liquéfiés et de produits chimiques ainsi que :

- au porter-à-connaissance ARK-ED-GAVE-220616\_PAC révision 3 susvisé et aux pièces suivantes : le dossier de déclaration au titre de la loi sur l'eau ARK-ED-GAVE-220421\_DRE révision 1 et le dossier préliminaire d'arrêt définitif de l'exploitation ARK-ED-GAVE-220422\_PAD\_prelim de deux canalisations de transport ;
- aux prescriptions définies dans les arrêtés de prescriptions générales dont les références sont indiquées dans le tableau ci-dessus relatif aux rubriques de la nomenclature eau ;
- au programme de surveillance et de maintenance prévu à l'article R. 554-48 du Code de l'environnement et au plan de sécurité et d'intervention prévu à l'article R. 554-47 du même code qui seront transmis au service en charge du contrôle au plus tard avant la mise en service de l'ouvrage ;

#### **Article 8: Modalités de mise en service du tronçon modifié**

La mise en service des nouveaux ouvrages se fait conformément aux dispositions de l'article R. 554-45 du Code de l'Environnement et de l'arrêté du 5 mars 2014 modifié susvisé.

Les éléments du système d'information géographique mis à jour conformément au dossier de modification des canalisations sont communiqués au service chargé du contrôle à la mise en service des nouveaux tronçons des canalisations.



Conformément à l'article R. 554-7 du Code de l'environnement, la déclaration au guichet unique des nouveaux ouvrages est réalisée au plus tard un mois avant leur date de mise en service.

**Article 9 :      Publicité de l'arrêté**

En application de l'article R. 554-60 du Code de l'environnement, le présent arrêté est publié au recueil des actes administratifs et sur le site internet des services de l'État des Pyrénées-Atlantiques pendant une durée minimale d'un an. Il sera également adressé au maire des communes d'Abidos et de Lacq.

**Article 10 :    Voies et délais de recours**

En application de l'article R. 554-61 du Code de l'environnement, le présent arrêté pourra faire l'objet d'un recours contentieux auprès du tribunal administratif de Pau :

- par les tiers intéressés, dans un délai de quatre mois à compter de sa publication,
- par le pétitionnaire ou exploitant, dans un délai de deux mois à compter de sa notification,

Le présent arrêté peut faire l'objet d'un recours gracieux ou hiérarchique dans le délai de deux mois. Ce recours administratif prolonge de deux mois les délais mentionnés précédemment.

Les tiers intéressés peuvent déposer une réclamation auprès du préfet, à compter de la mise en service d'un projet de canalisation autorisé, aux seules fins de contester l'insuffisance ou l'inadaptation des prescriptions définies dans l'autorisation, en raison des inconvénients ou des dangers que le fonctionnement de la canalisation présente pour les intérêts mentionnés à l'article L. 554-5 du Code de l'environnement.

**Article 11 :    Exécution du présent arrêté**

Le secrétaire général de la préfecture des Pyrénées-Atlantiques, le directeur régional de l'environnement, de l'aménagement et du logement Nouvelle-Aquitaine par intérim sont chargés de l'application du présent arrêté dont une copie sera adressée au directeur général de société ARKEMA Lacq-Mourenx, ainsi qu'aux mairies d'Abidos et de Lacq.

Pau, le **13 SEP. 2023**

Le Préfet

**Pour le Préfet et par délégation  
Le secrétaire général,**

**Martin LESAGE**



2023-09-13

Direction Régionale de l'Environnement, de l'Aménagement et du Logement

64-2023-09-13-00010

Arrêté préfectoral

Direction Régionale des douanes de Bayonne

64-2023-09-20-00002

Decision délégations



**RÉPUBLIQUE  
FRANÇAISE**

*Liberté  
Égalité  
Fraternité*



DIRECTION GÉNÉRALE DES DOUANES  
ET DROITS INDIRECTS

BAYONNE, LE 20 SEPT. 2023

*DR Bayonne*  
6 RUE ALBERT 1ER CS 40002  
64109 BAYONNE  
Site Internet : [www.douane.gouv.fr](http://www.douane.gouv.fr)

Affaire suivie par : *TANGUY Yann*  
Téléphone : 09 70 27 58 30  
Télécopie : 05 59 31 46 11  
Mél : [dr-bayonne@douane.finances.gouv.fr](mailto:dr-bayonne@douane.finances.gouv.fr)

Décision 2023/2 du directeur régional à BAYONNE portant subdélégation de la signature du directeur interrégional à BORDEAUX CEDEX dans les domaines gracieux et contentieux en matière de contributions indirectes ainsi que pour les transactions en matière de douane et d'argent liquide.

Vu le code général des impôts et notamment son article 408 de l'annexe II et ses articles 212 et suivants de l'annexe IV ;  
Vu le code des douanes et notamment ses articles 350 et 451 ;  
Vu le Décret n° 2022-467 du 31 mars 2022 relatif à l'exercice du droit de transaction par l'administration des douanes

Décide

Article 1er – Délégation est donnée aux agents dont les nom et prénom figurent en annexe I de la présente décision à l'effet de signer, au nom du directeur interrégional à BORDEAUX CEDEX, les décisions de nature contentieuse (décharge de droits suite à réclamation, décision sur les contestations en matière de recouvrement des articles L 281 et L 283 du livre des procédures fiscales, rejet d'une réclamation, restitution ou remboursement de droits suite à erreur sur l'assiette, réduction de droits suite à erreur de calcul) en matière de contributions indirectes, et pour les montants maximaux qui sont mentionnés, dans cette même annexe I, en euros ou pour des montants illimités.

Article 2 - Délégation est donnée aux agents dont les nom et prénom figurent en annexe II de la présente décision à l'effet de signer, au nom du directeur interrégional à BORDEAUX CEDEX, les décisions de nature gracieuse (décision sur les demandes de décharge de responsabilité solidaire de l'article L247 du livre des procédures fiscales, modération d'amende fiscale, de majoration ou d'intérêt de retard, rejet d'une demande de remise, d'une demande de modération ou d'une demande de transaction, remise d'amende fiscale, de majoration d'impôts ou d'intérêt de retard, acceptation d'une demande et conclusion d'une transaction) en matière de contributions indirectes, et pour les montants maximaux qui sont mentionnés dans cette même annexe II en euros ou pour des montants illimités.

Article 3 – Délégation est donnée aux agents dont les nom et prénom figurent en annexe III de la présente décision à l'effet de signer, au nom du directeur interrégional à BORDEAUX CEDEX, les procédures de règlement simplifié en matière de contributions indirectes, et pour les montants de droits compromis, de droits fraudés, d'amende et de valeur des marchandises qui sont mentionnés en euros dans cette même annexe III.

Article 4 – Délégation est donnée aux agents dont les nom et prénom figurent en annexe IV de la présente décision à l’effet de signer, au nom du directeur interrégional à BORDEAUX CEDEX, les actes transactionnels définitifs de type 406 portant sur des contentieux voyageurs en matière de contravention et de délit douaniers pour les montants qui sont mentionnés dans cette même annexe IV en euros.

Article 5 – Délégation est donnée aux agents dont les nom et prénom figurent en annexe V de la présente décision à l’effet de signer, au nom du directeur interrégional à BORDEAUX CEDEX, les actes transactionnels définitifs et les ratifications d’actes transactionnels provisoires en matière de contravention et de délit douaniers, pour les montants qui sont mentionnés dans cette même annexe V en euros ou sont illimités.

Article 6 – Délégation est donnée aux agents dont les nom et prénom figurent en annexe VI de la présente décision à l’effet de signer, au nom du directeur interrégional à BORDEAUX CEDEX, les transactions en matière de contravention et de délit douaniers pour les montants qui sont mentionnés dans cette même annexe VI en euros ou sont illimités.

Article 7 – Délégation est donnée aux agents dont les nom et prénom figurent en annexe VII de la présente décision à l’effet de signer, au nom du directeur interrégional à BORDEAUX CEDEX, les actes transactionnels définitifs et les ratifications d’actes transactionnels provisoires en matière de contrefaçon pour les montants qui sont mentionnés dans cette même annexe VII en euros ou sont illimités.

Article 8 – Délégation est donnée aux agents dont les nom et prénom figurent en annexe VIII de la présente décision à l’effet de signer, au nom du directeur interrégional à BORDEAUX CEDEX, les transactions en matière de contrefaçon pour les montants qui sont mentionnés dans cette même annexe VIII en euros ou sont illimités.

Article 9 – Délégation est donnée aux agents dont les nom et prénom figurent en annexe IX de la présente décision à l’effet de signer, au nom du directeur interrégional à BORDEAUX CEDEX, les actes transactionnels définitifs et les ratifications d’actes transactionnels provisoires en matière d’argent liquide pour les montants qui sont mentionnés dans cette même annexe IX en euros ou sont illimités.

Article 10 – Délégation est donnée aux agents dont les nom et prénom figurent en annexe X de la présente décision à l’effet de signer, au nom du directeur interrégional à BORDEAUX CEDEX, les transactions en matière d’argent liquide pour les montants qui sont mentionnés dans cette même annexe X en euros ou sont illimités.

Article 11 – La présente décision sera publiée au recueil des actes administratifs du département du siège de la direction régionale des douanes. Elle annule et remplace la précédente décision portant le même objet.

Le directeur régional,  
ORIGINAL SIGNE

*TANGUY Yann*

**Annexe I à la décision n° 2023/2 du 20 sept. 2023 du directeur régional TANGUY Yann**

**Liste des agents des douanes recevant délégation de signature**

**En matière contentieuse (contributions indirectes)**

Décharge : *Décision de décharge de droits*

Recouvrement : *Décision sur une contestation de recouvrement pour un montant maximal de*

Rejet : *Décision de rejet d'une réclamation*

Restitution : *Décision de restitution, remboursement*

Réduction : *Décision de réduction*

| <b>Nom/prénom</b>         | <b>Décharge</b> | <b>Recouvrement</b> | <b>Rejet</b> | <b>Restitution</b> | <b>Réduction</b> |
|---------------------------|-----------------|---------------------|--------------|--------------------|------------------|
| <b>GUREGHIAN Stephane</b> | illimité        | illimité            | illimité     | illimité           | illimité         |
| <b>BERNARD Bertrand</b>   | illimité        | illimité            | illimité     | illimité           | illimité         |

**Annexe II à la décision n° 2023/2 du 20 sept. 2023 du directeur régional TANGUY Yann**  
**Liste des agents des douanes recevant délégation de signature**

**En matière gracieuse (contributions indirectes)**

Décharge : *Décision sur les demandes de décharge de responsabilité solidaire de l'article L247 du livre des procédures fiscales*

Modération : *Décision de modération d'amende fiscale ou de majoration*

Rejet : *Décision de rejet d'une remise, d'une modération ou de demande d'une transaction*

Remise : *Décision de remise d'amende fiscale ou de majoration d'impôts*

Transaction 4822bis : *Décision d'acceptation d'une demande de transaction*

| Nom/prénom                   | Décharge | Modération | Rejet    | Remise   | Transaction |
|------------------------------|----------|------------|----------|----------|-------------|
| <b>GUREGHIAN Stephane</b>    | illimité | illimité   | illimité | illimité | illimité    |
| <b>MEGAIDES Christophe</b>   | 0        | 0          | 0        | 0        | 10000       |
| <b>OLLIVIER Anne</b>         | 0        | 0          | 0        | 0        | 10000       |
| <b>BERNARD Bertrand</b>      | illimité | illimité   | illimité | illimité | illimité    |
| <b>GOITIA Sylvie</b>         | 0        | 0          | 0        | 0        | 20000       |
| <b>MUGICA Sebastien</b>      | 0        | 0          | 0        | 0        | 20000       |
| <b>ALLIANCE Laurent</b>      | 0        | 0          | 0        | 0        | 2500        |
| <b>ARPOULET Vincent</b>      | 0        | 0          | 0        | 0        | 1000        |
| <b>BAREIT Aurelien</b>       | 0        | 0          | 0        | 0        | 1000        |
| <b>BEYRIES Christophe</b>    | 0        | 0          | 0        | 0        | 2500        |
| <b>BRETON Jean-Michel</b>    | 0        | 0          | 0        | 0        | 5000        |
| <b>CORNU Jerome</b>          | 0        | 0          | 0        | 0        | 1000        |
| <b>DE BARROS Catherine</b>   | 0        | 0          | 0        | 0        | 2500        |
| <b>DECHAUD Eric</b>          | 0        | 0          | 0        | 0        | 1000        |
| <b>DOLET-FAYET Baptiste</b>  | 0        | 0          | 0        | 0        | 1000        |
| <b>DOUGNAC Jerome</b>        | 0        | 0          | 0        | 0        | 2500        |
| <b>DUFAU Jean-Christophe</b> | 0        | 0          | 0        | 0        | 5000        |
| <b>DUFAU Sylvie</b>          | 0        | 0          | 0        | 0        | 2500        |
| <b>DULUC Axel</b>            | 0        | 0          | 0        | 0        | 1000        |
| <b>DUPONT Olivier</b>        | 0        | 0          | 0        | 0        | 2500        |
| <b>EGLINGER Jerome</b>       | 0        | 0          | 0        | 0        | 1000        |
| <b>ELIE Nicolas</b>          | 0        | 0          | 0        | 0        | 1000        |
| <b>ESCOFFIER Philippe</b>    | 0        | 0          | 0        | 0        | 2500        |
| <b>EUGENE Alain</b>          | 0        | 0          | 0        | 0        | 2500        |
| <b>FABRE Jean-Francois</b>   | 0        | 0          | 0        | 0        | 2500        |
| <b>FABRE Elise</b>           | 0        | 0          | 0        | 0        | 2500        |
| <b>FERRARI Fabrice</b>       | 0        | 0          | 0        | 0        | 2500        |
| <b>GACHOT Alexis</b>         | 0        | 0          | 0        | 0        | 1000        |
| <b>GIRARD Jerome</b>         | 0        | 0          | 0        | 0        | 1000        |
| <b>GOMEZ Marine</b>          | 0        | 0          | 0        | 0        | 1000        |
| <b>GUTIERREZ Michel</b>      | 0        | 0          | 0        | 0        | 1000        |
| <b>JACQUES Fabrice</b>       | 0        | 0          | 0        | 0        | 1000        |
| <b>JAUNY Jean-Raymond</b>    | 0        | 0          | 0        | 0        | 1000        |

|                                |   |   |   |   |      |
|--------------------------------|---|---|---|---|------|
| <b>JOLLY Remy</b>              | 0 | 0 | 0 | 0 | 1000 |
| <b>LABORDE Denis</b>           | 0 | 0 | 0 | 0 | 2500 |
| <b>LANCHANTIN Sylvain</b>      | 0 | 0 | 0 | 0 | 2500 |
| <b>LASSEGUETTE Laurence</b>    | 0 | 0 | 0 | 0 | 5000 |
| <b>LATAPIE Fabrice</b>         | 0 | 0 | 0 | 0 | 2500 |
| <b>LAURENT Lydie</b>           | 0 | 0 | 0 | 0 | 1000 |
| <b>LE GAL Christophe</b>       | 0 | 0 | 0 | 0 | 1000 |
| <b>LE MENER Martine</b>        | 0 | 0 | 0 | 0 | 1000 |
| <b>LOUPS Jerome</b>            | 0 | 0 | 0 | 0 | 1000 |
| <b>LUCAS Isabelle</b>          | 0 | 0 | 0 | 0 | 1000 |
| <b>MARSOLLIER Bertrand</b>     | 0 | 0 | 0 | 0 | 2500 |
| <b>MARTINS Antoine</b>         | 0 | 0 | 0 | 0 | 1000 |
| <b>MATUSZAK Patrick</b>        | 0 | 0 | 0 | 0 | 1000 |
| <b>MENEGON Emmanuelle</b>      | 0 | 0 | 0 | 0 | 2500 |
| <b>MONCASSIN Caroline</b>      | 0 | 0 | 0 | 0 | 2500 |
| <b>OLIVAN Serge</b>            | 0 | 0 | 0 | 0 | 1000 |
| <b>QUESADA Aurelie</b>         | 0 | 0 | 0 | 0 | 1000 |
| <b>RABEAU Christelle</b>       | 0 | 0 | 0 | 0 | 2500 |
| <b>RENARD Bruno</b>            | 0 | 0 | 0 | 0 | 1000 |
| <b>SABOURIN Frederic</b>       | 0 | 0 | 0 | 0 | 1000 |
| <b>SAINTRAIS Stephane</b>      | 0 | 0 | 0 | 0 | 2500 |
| <b>SAUVAGE Julie</b>           | 0 | 0 | 0 | 0 | 1000 |
| <b>SIMON Julien</b>            | 0 | 0 | 0 | 0 | 1000 |
| <b>SOUVAIRAN Patrick</b>       | 0 | 0 | 0 | 0 | 1000 |
| <b>TRESFIELD Lucile</b>        | 0 | 0 | 0 | 0 | 2500 |
| <b>VALLS Yannick</b>           | 0 | 0 | 0 | 0 | 1000 |
| <b>VANHOOLAND Frederic</b>     | 0 | 0 | 0 | 0 | 1000 |
| <b>VERDIER Thierry</b>         | 0 | 0 | 0 | 0 | 1000 |
| <b>VOGT Bruno</b>              | 0 | 0 | 0 | 0 | 2500 |
| <b>YOUNIR Kamel</b>            | 0 | 0 | 0 | 0 | 2500 |
| <b>ANSQUER Christelle</b>      | 0 | 0 | 0 | 0 | 2500 |
| <b>COURREGELONGUE Eric</b>     | 0 | 0 | 0 | 0 | 5000 |
| <b>CRUAGNES Cyril</b>          | 0 | 0 | 0 | 0 | 2500 |
| <b>DAUDE Melissa</b>           | 0 | 0 | 0 | 0 | 1000 |
| <b>DUVERGER Maxime</b>         | 0 | 0 | 0 | 0 | 2500 |
| <b>ELISSALDE Mathieu</b>       | 0 | 0 | 0 | 0 | 1000 |
| <b>ESTEFFE Franck</b>          | 0 | 0 | 0 | 0 | 1000 |
| <b>FOURNIER Alexis</b>         | 0 | 0 | 0 | 0 | 2500 |
| <b>GRACIET Manuela</b>         | 0 | 0 | 0 | 0 | 2500 |
| <b>HAMEL Stephane</b>          | 0 | 0 | 0 | 0 | 2500 |
| <b>HORTA Angeline</b>          | 0 | 0 | 0 | 0 | 1000 |
| <b>INTERING Candice</b>        | 0 | 0 | 0 | 0 | 1000 |
| <b>JACQUEY-CLAUSS Philippe</b> | 0 | 0 | 0 | 0 | 1000 |



|                              |   |   |   |   |      |
|------------------------------|---|---|---|---|------|
| <b>LAVERGNE Julien</b>       | 0 | 0 | 0 | 0 | 1000 |
| <b>LEICHNER Maylis</b>       | 0 | 0 | 0 | 0 | 2500 |
| <b>MARTEAUX Pierre-Henri</b> | 0 | 0 | 0 | 0 | 2500 |
| <b>MARTINACHE Melanie</b>    | 0 | 0 | 0 | 0 | 2500 |
| <b>OUSMANE David</b>         | 0 | 0 | 0 | 0 | 1000 |
| <b>PERRIN Franck</b>         | 0 | 0 | 0 | 0 | 2500 |
| <b>PONTALLIER Simon</b>      | 0 | 0 | 0 | 0 | 1000 |
| <b>RENARD Vincent</b>        | 0 | 0 | 0 | 0 | 2500 |
| <b>RICHARD Maxence</b>       | 0 | 0 | 0 | 0 | 1000 |
| <b>SAUBION Florian</b>       | 0 | 0 | 0 | 0 | 1000 |
| <b>SAUVAGE Frederic</b>      | 0 | 0 | 0 | 0 | 2500 |
| <b>WARMEZ Gaetan</b>         | 0 | 0 | 0 | 0 | 1000 |
| <b>ZITO Coralie</b>          | 0 | 0 | 0 | 0 | 2500 |
| <b>BIDOUARD Laurent</b>      | 0 | 0 | 0 | 0 | 1000 |
| <b>BONIT Jeremy</b>          | 0 | 0 | 0 | 0 | 1000 |
| <b>BRULLON David</b>         | 0 | 0 | 0 | 0 | 5000 |
| <b>CABROL Antoine</b>        | 0 | 0 | 0 | 0 | 1000 |
| <b>CANDAU Christian</b>      | 0 | 0 | 0 | 0 | 2500 |
| <b>CIAMPORCIERO Fabien</b>   | 0 | 0 | 0 | 0 | 2500 |
| <b>COULIS Luc</b>            | 0 | 0 | 0 | 0 | 1000 |
| <b>DAUMAS Nicolas</b>        | 0 | 0 | 0 | 0 | 1000 |
| <b>DE JESUS Guillaume</b>    | 0 | 0 | 0 | 0 | 5000 |
| <b>DOUDARD Samuel</b>        | 0 | 0 | 0 | 0 | 2500 |
| <b>DROPSY Sophie</b>         | 0 | 0 | 0 | 0 | 2500 |
| <b>DUFFAUT Marina</b>        | 0 | 0 | 0 | 0 | 1000 |
| <b>FOURTINE Bernard</b>      | 0 | 0 | 0 | 0 | 2500 |
| <b>GUILLOT Catherine</b>     | 0 | 0 | 0 | 0 | 1000 |
| <b>HASCOET Yves-Laurent</b>  | 0 | 0 | 0 | 0 | 1000 |
| <b>HEMONET Thibault</b>      | 0 | 0 | 0 | 0 | 1000 |
| <b>IBARRA Emmanuel</b>       | 0 | 0 | 0 | 0 | 1000 |
| <b>KASPRZAK Jerome</b>       | 0 | 0 | 0 | 0 | 2500 |
| <b>LAPORTE Sandrine</b>      | 0 | 0 | 0 | 0 | 2500 |
| <b>MAHIOUS Salim</b>         | 0 | 0 | 0 | 0 | 2500 |
| <b>MARTIAL Julia</b>         | 0 | 0 | 0 | 0 | 1000 |
| <b>MENEGON David</b>         | 0 | 0 | 0 | 0 | 1000 |
| <b>MOUGAMADOU Alain</b>      | 0 | 0 | 0 | 0 | 1000 |
| <b>PAINDAVOINE Philippe</b>  | 0 | 0 | 0 | 0 | 1000 |
| <b>PARIS David</b>           | 0 | 0 | 0 | 0 | 2500 |
| <b>PERRIN Hinda</b>          | 0 | 0 | 0 | 0 | 1000 |
| <b>POMIES Julien</b>         | 0 | 0 | 0 | 0 | 2500 |
| <b>SABATHE Nathalie</b>      | 0 | 0 | 0 | 0 | 2500 |
| <b>SALVATORE Jerome</b>      | 0 | 0 | 0 | 0 | 1000 |
| <b>SANSOT Hugo</b>           | 0 | 0 | 0 | 0 | 2500 |

|                                |   |   |   |   |       |
|--------------------------------|---|---|---|---|-------|
| <b>SAUSSES Beatrice</b>        | 0 | 0 | 0 | 0 | 2500  |
| <b>TOURNEL Xavier</b>          | 0 | 0 | 0 | 0 | 2500  |
| <b>UHEL Stephanie</b>          | 0 | 0 | 0 | 0 | 2500  |
| <b>VEDRENNE Paul</b>           | 0 | 0 | 0 | 0 | 2500  |
| <b>WALTER Mickael</b>          | 0 | 0 | 0 | 0 | 2500  |
| <b>BURNET Xavier</b>           | 0 | 0 | 0 | 0 | 2500  |
| <b>CARRE Olivier</b>           | 0 | 0 | 0 | 0 | 2500  |
| <b>FRANCOIS ETCHETO Chloe</b>  | 0 | 0 | 0 | 0 | 1000  |
| <b>GUILLOT Eric</b>            | 0 | 0 | 0 | 0 | 2500  |
| <b>HOURCASTAGNE Thomas</b>     | 0 | 0 | 0 | 0 | 2500  |
| <b>LABEYRIE Gerard</b>         | 0 | 0 | 0 | 0 | 2500  |
| <b>LAMY Marceau</b>            | 0 | 0 | 0 | 0 | 1000  |
| <b>LATXAGUE Christian</b>      | 0 | 0 | 0 | 0 | 2500  |
| <b>LE FOLL Sebastien</b>       | 0 | 0 | 0 | 0 | 5000  |
| <b>MARY Remi</b>               | 0 | 0 | 0 | 0 | 1000  |
| <b>MILLIER Sebastien</b>       | 0 | 0 | 0 | 0 | 2500  |
| <b>MONLONG Maryse</b>          | 0 | 0 | 0 | 0 | 1000  |
| <b>POVEDA Cedric</b>           | 0 | 0 | 0 | 0 | 2500  |
| <b>TESMOINGT Vincent</b>       | 0 | 0 | 0 | 0 | 1000  |
| <b>VERMEIRE Floriane</b>       | 0 | 0 | 0 | 0 | 2500  |
| <b>VERMEIRE Marie-Anne</b>     | 0 | 0 | 0 | 0 | 1000  |
| <b>VESCHI Jean-Christophe</b>  | 0 | 0 | 0 | 0 | 1000  |
| <b>AUDAP Catherine</b>         | 0 | 0 | 0 | 0 | 10000 |
| <b>JOUIN Celine</b>            | 0 | 0 | 0 | 0 | 5000  |
| <b>LARRAMENDY Marie-Pierre</b> | 0 | 0 | 0 | 0 | 5000  |
| <b>LEONNEC Didier</b>          | 0 | 0 | 0 | 0 | 5000  |
| <b>THOURON Thierry</b>         | 0 | 0 | 0 | 0 | 5000  |
| <b>MORA Pascal</b>             | 0 | 0 | 0 | 0 | 20000 |
| <b>PORIEL Alain</b>            | 0 | 0 | 0 | 0 | 5000  |
| <b>RENAUX Nathalie</b>         | 0 | 0 | 0 | 0 | 10000 |
| <b>CASTELLANO Florian</b>      | 0 | 0 | 0 | 0 | 2500  |
| <b>CAZAUX Ludovic</b>          | 0 | 0 | 0 | 0 | 1000  |
| <b>DEJARDIN Mathieu</b>        | 0 | 0 | 0 | 0 | 1000  |
| <b>DOMONT Sebastien</b>        | 0 | 0 | 0 | 0 | 2500  |
| <b>DORE Jocelyn</b>            | 0 | 0 | 0 | 0 | 1000  |
| <b>GRACIES-INGRAO Jennifer</b> | 0 | 0 | 0 | 0 | 5000  |
| <b>GROLLEAU Marie-Pierre</b>   | 0 | 0 | 0 | 0 | 1000  |
| <b>LABORDE Thierry</b>         | 0 | 0 | 0 | 0 | 2500  |
| <b>MAYS Coralie</b>            | 0 | 0 | 0 | 0 | 1000  |
| <b>NUNE Quentin</b>            | 0 | 0 | 0 | 0 | 2500  |
| <b>ROMARY Frederic</b>         | 0 | 0 | 0 | 0 | 1000  |
| <b>SILVESTRE India</b>         | 0 | 0 | 0 | 0 | 1000  |
| <b>ANDRES Patricia</b>         | 0 | 0 | 0 | 0 | 2500  |

|                            |   |   |   |   |       |
|----------------------------|---|---|---|---|-------|
| <b>AUGUSTYNIAC Aurelie</b> | 0 | 0 | 0 | 0 | 1000  |
| <b>BELLEGARDE Laurent</b>  | 0 | 0 | 0 | 0 | 1000  |
| <b>BERNARDI Fabien</b>     | 0 | 0 | 0 | 0 | 2500  |
| <b>BLANCHON Michael</b>    | 0 | 0 | 0 | 0 | 2500  |
| <b>BONHOMME Gregoire</b>   | 0 | 0 | 0 | 0 | 1000  |
| <b>BOURGUET Laurent</b>    | 0 | 0 | 0 | 0 | 1000  |
| <b>CANTELAUBE Marine</b>   | 0 | 0 | 0 | 0 | 2500  |
| <b>DESTOUET Eric</b>       | 0 | 0 | 0 | 0 | 1000  |
| <b>FOURTINE Laurent</b>    | 0 | 0 | 0 | 0 | 1000  |
| <b>GAMBART Constance</b>   | 0 | 0 | 0 | 0 | 2500  |
| <b>GUILLEMET Denis</b>     | 0 | 0 | 0 | 0 | 1000  |
| <b>HELLEU Gwenn</b>        | 0 | 0 | 0 | 0 | 1000  |
| <b>JALLAN Emmanuel</b>     | 0 | 0 | 0 | 0 | 2500  |
| <b>LABROY Anthony</b>      | 0 | 0 | 0 | 0 | 2500  |
| <b>LAHOUZE Stephanie</b>   | 0 | 0 | 0 | 0 | 2500  |
| <b>LANNES Guillaume</b>    | 0 | 0 | 0 | 0 | 1000  |
| <b>LELOIR Ludovic</b>      | 0 | 0 | 0 | 0 | 1000  |
| <b>LORENZO Benoit</b>      | 0 | 0 | 0 | 0 | 1000  |
| <b>ORNAT Joaquim</b>       | 0 | 0 | 0 | 0 | 1000  |
| <b>PARNAUD Miguel</b>      | 0 | 0 | 0 | 0 | 1000  |
| <b>PERE Fabien</b>         | 0 | 0 | 0 | 0 | 1000  |
| <b>PUCHEUX Sonia</b>       | 0 | 0 | 0 | 0 | 2500  |
| <b>RICHARD Jennifer</b>    | 0 | 0 | 0 | 0 | 1000  |
| <b>SOLANS Romain</b>       | 0 | 0 | 0 | 0 | 2500  |
| <b>TOXE Jean-Francois</b>  | 0 | 0 | 0 | 0 | 2500  |
| <b>VADELORGE Herve</b>     | 0 | 0 | 0 | 0 | 1000  |
| <b>VALLON Franck</b>       | 0 | 0 | 0 | 0 | 5000  |
| <b>VALTERSBERGER Bruno</b> | 0 | 0 | 0 | 0 | 1000  |
| <b>TRINCARD Laurent</b>    | 0 | 0 | 0 | 0 | 10000 |

**Annexe III à la décision n° 2023/2 du 20 sept. 2023 du directeur régional TANGUY Yann**

**Liste des agents des douanes recevant délégation de signature**

**En matière de contributions indirectes et de réglemations assimilées : transaction simplifiée - 4823 bis « PRS »**

Droits compromis : *Montant des droits compromis n'excède pas*

Droits fraudés : *Montant des droits fraudés n'excède pas*

Montant de l'amende : *Montant de l'amende n'excède pas*

Valeur des marchandises : *Montant de la valeur de la marchandise servant de calcul à la pénalité proportionnelle n'excède pas*

| Nom/prénom              | Droits compromis | Droits fraudés | Montant de l'amende | Valeur des marchandises |
|-------------------------|------------------|----------------|---------------------|-------------------------|
| BERTRAND Patrick        | 15000            | 7500           | 1500                | 15000                   |
| CANDAU Maider           | 15000            | 7500           | 1500                | 15000                   |
| MILLEROU JOUVE Mireille | 15000            | 7500           | 1500                | 15000                   |
| MINONDO Jean-Bernard    | 15000            | 7500           | 1500                | 15000                   |
| NAZABAL Pierre          | 15000            | 7500           | 1500                | 15000                   |
| CANNERE Jean-Luc        | 15000            | 7500           | 1500                | 15000                   |
| ALLIANCE Laurent        | 15000            | 7500           | 1500                | 15000                   |
| ARPOULET Vincent        | 15000            | 7500           | 1500                | 15000                   |
| BAREIT Aurelien         | 15000            | 7500           | 1500                | 15000                   |
| BEYRIES Christophe      | 15000            | 7500           | 1500                | 15000                   |
| BRETON Jean-Michel      | 15000            | 7500           | 1500                | 15000                   |
| CORNU Jerome            | 15000            | 7500           | 1500                | 15000                   |
| DE BARROS Catherine     | 15000            | 7500           | 1500                | 15000                   |
| DECHAUD Eric            | 15000            | 7500           | 1500                | 15000                   |
| DOLET-FAYET Baptiste    | 15000            | 7500           | 1500                | 15000                   |
| DOUGNAC Jerome          | 15000            | 7500           | 1500                | 15000                   |
| DUFAU Jean-Christophe   | 15000            | 7500           | 1500                | 15000                   |
| DUFAU Sylvie            | 15000            | 7500           | 1500                | 15000                   |
| DULUC Axel              | 15000            | 7500           | 1500                | 15000                   |
| DUPONT Olivier          | 15000            | 7500           | 1500                | 15000                   |
| EGLINGER Jerome         | 15000            | 7500           | 1500                | 15000                   |
| ELIE Nicolas            | 15000            | 7500           | 1500                | 15000                   |
| ESCOFFIER Philippe      | 15000            | 7500           | 1500                | 15000                   |
| EUGENE Alain            | 15000            | 7500           | 1500                | 15000                   |
| FABRE Jean-Francois     | 15000            | 7500           | 1500                | 15000                   |
| FABRE Elise             | 15000            | 7500           | 1500                | 15000                   |
| FERRARI Fabrice         | 15000            | 7500           | 1500                | 15000                   |
| GACHOT Alexis           | 15000            | 7500           | 1500                | 15000                   |
| GIRARD Jerome           | 15000            | 7500           | 1500                | 15000                   |
| GOMEZ Marine            | 15000            | 7500           | 1500                | 15000                   |
| GUTIERREZ Michel        | 15000            | 7500           | 1500                | 15000                   |
| JACQUES Fabrice         | 15000            | 7500           | 1500                | 15000                   |

|                             |       |      |      |       |
|-----------------------------|-------|------|------|-------|
| <b>JAUNY Jean-Raymond</b>   | 15000 | 7500 | 1500 | 15000 |
| <b>JOLLY Remy</b>           | 15000 | 7500 | 1500 | 15000 |
| <b>LABORDE Denis</b>        | 15000 | 7500 | 1500 | 15000 |
| <b>LANCHANTIN Sylvain</b>   | 15000 | 7500 | 1500 | 15000 |
| <b>LASSEGUETTE Laurence</b> | 15000 | 7500 | 1500 | 15000 |
| <b>LATAPIE Fabrice</b>      | 15000 | 7500 | 1500 | 15000 |
| <b>LAURENT Lydie</b>        | 15000 | 7500 | 1500 | 15000 |
| <b>LE GAL Christophe</b>    | 15000 | 7500 | 1500 | 15000 |
| <b>LE MENER Martine</b>     | 15000 | 7500 | 1500 | 15000 |
| <b>LOUPS Jerome</b>         | 15000 | 7500 | 1500 | 15000 |
| <b>LUCAS Isabelle</b>       | 15000 | 7500 | 1500 | 15000 |
| <b>MARSOLLIER Bertrand</b>  | 15000 | 7500 | 1500 | 15000 |
| <b>MARTINS Antoine</b>      | 15000 | 7500 | 1500 | 15000 |
| <b>MATUSZAK Patrick</b>     | 15000 | 7500 | 1500 | 15000 |
| <b>MENEGON Emmanuelle</b>   | 15000 | 7500 | 1500 | 15000 |
| <b>MONCASSIN Caroline</b>   | 15000 | 7500 | 1500 | 15000 |
| <b>OLIVAN Serge</b>         | 15000 | 7500 | 1500 | 15000 |
| <b>QUESADA Aurelie</b>      | 15000 | 7500 | 1500 | 15000 |
| <b>RABEAU Christelle</b>    | 15000 | 7500 | 1500 | 15000 |
| <b>RENARD Bruno</b>         | 15000 | 7500 | 1500 | 15000 |
| <b>SABOURIN Frederic</b>    | 15000 | 7500 | 1500 | 15000 |
| <b>SAINTRAIS Stephane</b>   | 15000 | 7500 | 1500 | 15000 |
| <b>SAUVAGE Julie</b>        | 15000 | 7500 | 1500 | 15000 |
| <b>SIMON Julien</b>         | 15000 | 7500 | 1500 | 15000 |
| <b>SOUVAIRAN Patrick</b>    | 15000 | 7500 | 1500 | 15000 |
| <b>TRESFIELD Lucile</b>     | 15000 | 7500 | 1500 | 15000 |
| <b>VALLS Yannick</b>        | 15000 | 7500 | 1500 | 15000 |
| <b>VANHOOLAND Frederic</b>  | 15000 | 7500 | 1500 | 15000 |
| <b>VERDIER Thierry</b>      | 15000 | 7500 | 1500 | 15000 |
| <b>VOGT Bruno</b>           | 15000 | 7500 | 1500 | 15000 |
| <b>YOUNIR Kamel</b>         | 15000 | 7500 | 1500 | 15000 |
| <b>ANSQUER Christelle</b>   | 15000 | 7500 | 1500 | 15000 |
| <b>COURREGELONGUE Eric</b>  | 15000 | 7500 | 1500 | 15000 |
| <b>CRUAGNES Cyril</b>       | 15000 | 7500 | 1500 | 15000 |
| <b>DAUDE Melissa</b>        | 15000 | 7500 | 1500 | 15000 |
| <b>DUVERGER Maxime</b>      | 15000 | 7500 | 1500 | 15000 |
| <b>ELISSALDE Mathieu</b>    | 15000 | 7500 | 1500 | 15000 |
| <b>ESTEFFE Franck</b>       | 15000 | 7500 | 1500 | 15000 |
| <b>FOURNIER Alexis</b>      | 15000 | 7500 | 1500 | 15000 |
| <b>GRACIET Manuela</b>      | 15000 | 7500 | 1500 | 15000 |
| <b>HAMEL Stephane</b>       | 15000 | 7500 | 1500 | 15000 |
| <b>HORTA Angeline</b>       | 15000 | 7500 | 1500 | 15000 |
| <b>INTERING Candice</b>     | 15000 | 7500 | 1500 | 15000 |

|                                |       |      |      |       |
|--------------------------------|-------|------|------|-------|
| <b>JACQUEY-CLAUSS Philippe</b> | 15000 | 7500 | 1500 | 15000 |
| <b>LAVERGNE Julien</b>         | 15000 | 7500 | 1500 | 15000 |
| <b>LEICHNER Maylis</b>         | 15000 | 7500 | 1500 | 15000 |
| <b>MARTEAUX Pierre-Henri</b>   | 15000 | 7500 | 1500 | 15000 |
| <b>MARTINACHE Melanie</b>      | 15000 | 7500 | 1500 | 15000 |
| <b>OUSMANE David</b>           | 15000 | 7500 | 1500 | 15000 |
| <b>PERRIN Franck</b>           | 15000 | 7500 | 1500 | 15000 |
| <b>PONTALLIER Simon</b>        | 15000 | 7500 | 1500 | 15000 |
| <b>RENARD Vincent</b>          | 15000 | 7500 | 1500 | 15000 |
| <b>RICHARD Maxence</b>         | 15000 | 7500 | 1500 | 15000 |
| <b>SAUBION Florian</b>         | 15000 | 7500 | 1500 | 15000 |
| <b>SAUVAGE Frederic</b>        | 15000 | 7500 | 1500 | 15000 |
| <b>WARMEZ Gaetan</b>           | 15000 | 7500 | 1500 | 15000 |
| <b>ZITO Coralie</b>            | 15000 | 7500 | 1500 | 15000 |
| <b>BIDOUARD Laurent</b>        | 15000 | 7500 | 1500 | 15000 |
| <b>BONIT Jeremy</b>            | 15000 | 7500 | 1500 | 15000 |
| <b>BRULLON David</b>           | 15000 | 7500 | 1500 | 15000 |
| <b>CABROL Antoine</b>          | 15000 | 7500 | 1500 | 15000 |
| <b>CANDAU Christian</b>        | 15000 | 7500 | 1500 | 15000 |
| <b>CIAMPORCIERO Fabien</b>     | 15000 | 7500 | 1500 | 15000 |
| <b>COULIS Luc</b>              | 15000 | 7500 | 1500 | 15000 |
| <b>DAUMAS Nicolas</b>          | 15000 | 7500 | 1500 | 15000 |
| <b>DE JESUS Guillaume</b>      | 15000 | 7500 | 1500 | 15000 |
| <b>DOUDARD Samuel</b>          | 15000 | 7500 | 1500 | 15000 |
| <b>DROPSY Sophie</b>           | 15000 | 7500 | 1500 | 15000 |
| <b>DUFFAUT Marina</b>          | 15000 | 7500 | 1500 | 15000 |
| <b>FOURTINE Bernard</b>        | 15000 | 7500 | 1500 | 15000 |
| <b>GUILLOT Catherine</b>       | 15000 | 7500 | 1500 | 15000 |
| <b>HASCOET Yves-Laurent</b>    | 15000 | 7500 | 1500 | 15000 |
| <b>HEMONET Thibault</b>        | 15000 | 7500 | 1500 | 15000 |
| <b>IBARRA Emmanuel</b>         | 15000 | 7500 | 1500 | 15000 |
| <b>KASPRZAK Jerome</b>         | 15000 | 7500 | 1500 | 15000 |
| <b>LAPORTE Sandrine</b>        | 15000 | 7500 | 1500 | 15000 |
| <b>MAHIOUS Salim</b>           | 15000 | 7500 | 1500 | 15000 |
| <b>MARTIAL Julia</b>           | 15000 | 7500 | 1500 | 15000 |
| <b>MENEGON David</b>           | 15000 | 7500 | 1500 | 15000 |
| <b>MOUGAMADOU Alain</b>        | 15000 | 7500 | 1500 | 15000 |
| <b>PAINDAVOINE Philippe</b>    | 15000 | 7500 | 1500 | 15000 |
| <b>PARIS David</b>             | 15000 | 7500 | 1500 | 15000 |
| <b>PERRIN Hinda</b>            | 15000 | 7500 | 1500 | 15000 |
| <b>POMIES Julien</b>           | 15000 | 7500 | 1500 | 15000 |
| <b>SABATHE Nathalie</b>        | 15000 | 7500 | 1500 | 15000 |
| <b>SALVATORE Jerome</b>        | 15000 | 7500 | 1500 | 15000 |

|                                  |       |      |      |       |
|----------------------------------|-------|------|------|-------|
| <b>SANSOT Hugo</b>               | 15000 | 7500 | 1500 | 15000 |
| <b>SAUSSES Beatrice</b>          | 15000 | 7500 | 1500 | 15000 |
| <b>TOURNEL Xavier</b>            | 15000 | 7500 | 1500 | 15000 |
| <b>UHEL Stephanie</b>            | 15000 | 7500 | 1500 | 15000 |
| <b>VEDRENNE Paul</b>             | 15000 | 7500 | 1500 | 15000 |
| <b>WALTER Mickael</b>            | 15000 | 7500 | 1500 | 15000 |
| <b>BURNET Xavier</b>             | 15000 | 7500 | 1500 | 15000 |
| <b>CARRE Olivier</b>             | 15000 | 7500 | 1500 | 15000 |
| <b>FRANCOIS ETCHETO Chloe</b>    | 15000 | 7500 | 1500 | 15000 |
| <b>GUILLOT Eric</b>              | 15000 | 7500 | 1500 | 15000 |
| <b>HOURCASTAGNE Thomas</b>       | 15000 | 7500 | 1500 | 15000 |
| <b>LABEYRIE Gerard</b>           | 15000 | 7500 | 1500 | 15000 |
| <b>LAMY Marceau</b>              | 15000 | 7500 | 1500 | 15000 |
| <b>LATXAGUE Christian</b>        | 15000 | 7500 | 1500 | 15000 |
| <b>LE FOLL Sebastien</b>         | 15000 | 7500 | 1500 | 15000 |
| <b>MARY Remi</b>                 | 15000 | 7500 | 1500 | 15000 |
| <b>MILLIER Sebastien</b>         | 15000 | 7500 | 1500 | 15000 |
| <b>MONLONG Maryse</b>            | 15000 | 7500 | 1500 | 15000 |
| <b>POVEDA Cedric</b>             | 15000 | 7500 | 1500 | 15000 |
| <b>TESMOINGT Vincent</b>         | 15000 | 7500 | 1500 | 15000 |
| <b>VERMEIRE Floriane</b>         | 15000 | 7500 | 1500 | 15000 |
| <b>VERMEIRE Marie-Anne</b>       | 15000 | 7500 | 1500 | 15000 |
| <b>VESCHI Jean-Christophe</b>    | 15000 | 7500 | 1500 | 15000 |
| <b>AUDAP Catherine</b>           | 15000 | 7500 | 1500 | 15000 |
| <b>CAMGRAND Eric</b>             | 10000 | 1000 | 1500 | 10000 |
| <b>COUMES Bruno</b>              | 2000  | 800  | 1000 | 2000  |
| <b>DAHMANI Amine</b>             | 15000 | 7500 | 1500 | 15000 |
| <b>JOUIN Celine</b>              | 15000 | 7500 | 1500 | 15000 |
| <b>LANGLADE Helene</b>           | 10000 | 1000 | 1500 | 10000 |
| <b>LARRAMENDY Marie-Pierre</b>   | 15000 | 7500 | 1500 | 15000 |
| <b>LAUGA Eric</b>                | 10000 | 1000 | 1500 | 10000 |
| <b>LEONNEC Didier</b>            | 15000 | 7500 | 1500 | 15000 |
| <b>MARCOLIN Christine</b>        | 2000  | 800  | 1000 | 2000  |
| <b>MINJOU Alain</b>              | 10000 | 1000 | 1500 | 10000 |
| <b>NOYES Caroline</b>            | 10000 | 1000 | 1500 | 10000 |
| <b>OIGNON Virginie</b>           | 2000  | 800  | 1000 | 2000  |
| <b>PEREZ Thierry</b>             | 10000 | 1000 | 1500 | 10000 |
| <b>THOURON Thierry</b>           | 15000 | 7500 | 1500 | 15000 |
| <b>ALBA Paul</b>                 | 10000 | 1000 | 1500 | 10000 |
| <b>AUGE Florence</b>             | 10000 | 1000 | 1500 | 10000 |
| <b>COIGDARRIPPE Marie-Angele</b> | 10000 | 1000 | 1500 | 10000 |
| <b>CORREARD Christelle</b>       | 2000  | 800  | 1000 | 2000  |
| <b>LONDAIZ Laurent</b>           | 10000 | 1000 | 1500 | 10000 |

|                                      |       |      |      |       |
|--------------------------------------|-------|------|------|-------|
| <b>MARRIMPOEY CADET Marie-Claude</b> | 10000 | 1000 | 1500 | 10000 |
| <b>PAULIEN Regine</b>                | 2000  | 800  | 1000 | 2000  |
| <b>PORIEL Alain</b>                  | 15000 | 7500 | 1500 | 15000 |
| <b>RAOUL Jean-Francois</b>           | 10000 | 1000 | 1500 | 10000 |
| <b>RENAUX Nathalie</b>               | 15000 | 7500 | 1500 | 15000 |
| <b>CASTELLANO Florian</b>            | 15000 | 7500 | 1500 | 15000 |
| <b>CAZAUX Ludovic</b>                | 15000 | 7500 | 1500 | 15000 |
| <b>DEJARDIN Mathieu</b>              | 15000 | 7500 | 1500 | 15000 |
| <b>DOMONT Sebastien</b>              | 15000 | 7500 | 1500 | 15000 |
| <b>DORE Jocelyn</b>                  | 15000 | 7500 | 1500 | 15000 |
| <b>GRACIES-INGRAO Jennifer</b>       | 15000 | 7500 | 1500 | 15000 |
| <b>GROLLEAU Marie-Pierre</b>         | 15000 | 7500 | 1500 | 15000 |
| <b>LABORDE Thierry</b>               | 15000 | 7500 | 1500 | 15000 |
| <b>MAYS Coralie</b>                  | 15000 | 7500 | 1500 | 15000 |
| <b>NUNE Quentin</b>                  | 15000 | 7500 | 1500 | 15000 |
| <b>ROMARY Frederic</b>               | 15000 | 7500 | 1500 | 15000 |
| <b>SILVESTRE India</b>               | 15000 | 7500 | 1500 | 15000 |
| <b>ANDRES Patricia</b>               | 15000 | 7500 | 1500 | 15000 |
| <b>AUGUSTYNIAK Aurelie</b>           | 15000 | 7500 | 1500 | 15000 |
| <b>BELLEGARDE Laurent</b>            | 15000 | 7500 | 1500 | 15000 |
| <b>BERNARDI Fabien</b>               | 15000 | 7500 | 1500 | 15000 |
| <b>BLANCHON Michael</b>              | 15000 | 7500 | 1500 | 15000 |
| <b>BONHOMME Gregoire</b>             | 15000 | 7500 | 1500 | 15000 |
| <b>BOURGUET Laurent</b>              | 15000 | 7500 | 1500 | 15000 |
| <b>CANTELAUBE Marine</b>             | 15000 | 7500 | 1500 | 15000 |
| <b>DESTOUET Eric</b>                 | 15000 | 7500 | 1500 | 15000 |
| <b>FOURTINE Laurent</b>              | 15000 | 7500 | 1500 | 15000 |
| <b>GAMBART Constance</b>             | 15000 | 7500 | 1500 | 15000 |
| <b>GUILLEMET Denis</b>               | 15000 | 7500 | 1500 | 15000 |
| <b>HELLEU Gwenn</b>                  | 15000 | 7500 | 1500 | 15000 |
| <b>JALLAN Emmanuel</b>               | 15000 | 7500 | 1500 | 15000 |
| <b>LABROY Anthony</b>                | 15000 | 7500 | 1500 | 15000 |
| <b>LAHOUBE Stephanie</b>             | 15000 | 7500 | 1500 | 15000 |
| <b>LANNES Guillaume</b>              | 15000 | 7500 | 1500 | 15000 |
| <b>LELOIR Ludovic</b>                | 15000 | 7500 | 1500 | 15000 |
| <b>LORENZO Benoit</b>                | 15000 | 7500 | 1500 | 15000 |
| <b>ORNAT Joaquim</b>                 | 15000 | 7500 | 1500 | 15000 |
| <b>PARNAUD Miguel</b>                | 15000 | 7500 | 1500 | 15000 |
| <b>PERE Fabien</b>                   | 15000 | 7500 | 1500 | 15000 |
| <b>PUCHEUX Sonia</b>                 | 15000 | 7500 | 1500 | 15000 |
| <b>RICHARD Jennifer</b>              | 15000 | 7500 | 1500 | 15000 |
| <b>SOLANS Romain</b>                 | 15000 | 7500 | 1500 | 15000 |
| <b>TOXE Jean-Francois</b>            | 15000 | 7500 | 1500 | 15000 |



|                            |       |      |      |       |
|----------------------------|-------|------|------|-------|
| <b>VADELORGE Herve</b>     | 15000 | 7500 | 1500 | 15000 |
| <b>VALLON Franck</b>       | 15000 | 7500 | 1500 | 15000 |
| <b>VALTERSBERGER Bruno</b> | 15000 | 7500 | 1500 | 15000 |
| <b>CARRESSE Pascale</b>    | 2000  | 800  | 1000 | 2000  |
| <b>GROCQ Helene</b>        | 10000 | 1000 | 1500 | 10000 |
| <b>LEFEBVRE Henri</b>      | 2000  | 800  | 1000 | 2000  |
| <b>PAULMIER Laurence</b>   | 10000 | 1000 | 1500 | 10000 |
| <b>TRINCARD Laurent</b>    | 15000 | 7500 | 1500 | 15000 |

**Annexe IV à la décision n° 2023/2 du 20 sept. 2023 du directeur régional TANGUY Yann**

**Liste des agents des douanes recevant délégation de signature**

**Pv « 406 » (contentieux voyageurs)**

Montant de l'amende : *Montant de l'amende n'excède pas*

Montant droits et taxes : *Montant des droits et taxes compromis n'excède pas*

Valeur des marchandises : *Montant de la valeur des marchandises de fraude n'excède pas*

| Nom/prénom                     | Montant de l'amende | Montant droits et taxes | Valeur des marchandises |
|--------------------------------|---------------------|-------------------------|-------------------------|
| <b>BERTRAND Patrick</b>        | 1500                | 7500                    | 15000                   |
| <b>CANDAU Maider</b>           | 1000                | 4500                    | 8000                    |
| <b>MILLEROU JOUVE Mireille</b> | 1500                | 7500                    | 15000                   |
| <b>MINONDO Jean-Bernard</b>    | 1000                | 4500                    | 8000                    |
| <b>NAZABAL Pierre</b>          | 1000                | 4500                    | 8000                    |
| <b>CANNERE Jean-Luc</b>        | 1500                | 7500                    | 15000                   |
| <b>ALLIANCE Laurent</b>        | 1500                | 7500                    | 15000                   |
| <b>ARPOULET Vincent</b>        | 1000                | 4500                    | 8000                    |
| <b>BAREIT Aurelien</b>         | 1000                | 4500                    | 8000                    |
| <b>BEYRIES Christophe</b>      | 1500                | 7500                    | 15000                   |
| <b>BRETON Jean-Michel</b>      | 1500                | 7500                    | 15000                   |
| <b>CORNU Jerome</b>            | 1000                | 4500                    | 8000                    |
| <b>DE BARROS Catherine</b>     | 1500                | 7500                    | 15000                   |
| <b>DECHAUD Eric</b>            | 1000                | 4500                    | 8000                    |
| <b>DOLET-FAYET Baptiste</b>    | 1000                | 4500                    | 8000                    |
| <b>DOUGNAC Jerome</b>          | 1500                | 7500                    | 15000                   |
| <b>DUFAU Jean-Christophe</b>   | 1500                | 7500                    | 15000                   |
| <b>DUFAU Sylvie</b>            | 1500                | 7500                    | 15000                   |
| <b>DULUC Axel</b>              | 1000                | 4500                    | 8000                    |
| <b>DUPONT Olivier</b>          | 1500                | 7500                    | 15000                   |
| <b>EGLINGER Jerome</b>         | 1000                | 4500                    | 8000                    |
| <b>ELIE Nicolas</b>            | 1000                | 4500                    | 8000                    |
| <b>ESCOFFIER Philippe</b>      | 1500                | 7500                    | 15000                   |
| <b>EUGENE Alain</b>            | 1500                | 7500                    | 15000                   |
| <b>FABRE Jean-Francois</b>     | 1500                | 7500                    | 15000                   |
| <b>FABRE Elise</b>             | 1500                | 7500                    | 15000                   |
| <b>FERRARI Fabrice</b>         | 1500                | 7500                    | 15000                   |
| <b>GACHOT Alexis</b>           | 1000                | 4500                    | 8000                    |
| <b>GIRARD Jerome</b>           | 1000                | 4500                    | 8000                    |
| <b>GOMEZ Marine</b>            | 1000                | 4500                    | 8000                    |
| <b>GUTIERREZ Michel</b>        | 1000                | 4500                    | 8000                    |
| <b>JACQUES Fabrice</b>         | 1000                | 4500                    | 8000                    |
| <b>JAUNY Jean-Raymond</b>      | 1000                | 4500                    | 8000                    |
| <b>JOLLY Remy</b>              | 1000                | 4500                    | 8000                    |

|                                |      |      |       |
|--------------------------------|------|------|-------|
| <b>LABORDE Denis</b>           | 1500 | 7500 | 15000 |
| <b>LANCHANTIN Sylvain</b>      | 1500 | 7500 | 15000 |
| <b>LASSEGUETTE Laurence</b>    | 1500 | 7500 | 15000 |
| <b>LATAPIE Fabrice</b>         | 1500 | 7500 | 15000 |
| <b>LAURENT Lydie</b>           | 1000 | 4500 | 8000  |
| <b>LE GAL Christophe</b>       | 1000 | 4500 | 8000  |
| <b>LE MENER Martine</b>        | 1000 | 4500 | 8000  |
| <b>LOUPS Jerome</b>            | 1000 | 4500 | 8000  |
| <b>LUCAS Isabelle</b>          | 1000 | 4500 | 8000  |
| <b>MARSOLLIER Bertrand</b>     | 1500 | 7500 | 15000 |
| <b>MARTINS Antoine</b>         | 1000 | 4500 | 8000  |
| <b>MATUSZAK Patrick</b>        | 1000 | 4500 | 8000  |
| <b>MENEGON Emmanuelle</b>      | 1500 | 7500 | 15000 |
| <b>MONCASSIN Caroline</b>      | 1500 | 7500 | 15000 |
| <b>OLIVAN Serge</b>            | 1000 | 4500 | 8000  |
| <b>QUESADA Aurelie</b>         | 1000 | 4500 | 8000  |
| <b>RABEAU Christelle</b>       | 1500 | 7500 | 15000 |
| <b>RENARD Bruno</b>            | 1000 | 4500 | 8000  |
| <b>SABOURIN Frederic</b>       | 1000 | 4500 | 8000  |
| <b>SAINTRAIS Stephane</b>      | 1500 | 7500 | 15000 |
| <b>SAUVAGE Julie</b>           | 1000 | 4500 | 8000  |
| <b>SIMON Julien</b>            | 1000 | 4500 | 8000  |
| <b>SOUVAIRAN Patrick</b>       | 1000 | 4500 | 8000  |
| <b>TRESFIELD Lucile</b>        | 1500 | 7500 | 15000 |
| <b>VALLS Yannick</b>           | 1000 | 4500 | 8000  |
| <b>VANHOOLAND Frederic</b>     | 1000 | 4500 | 8000  |
| <b>VERDIER Thierry</b>         | 1000 | 4500 | 8000  |
| <b>VOGT Bruno</b>              | 1500 | 7500 | 15000 |
| <b>YOUNIR Kamel</b>            | 1500 | 7500 | 15000 |
| <b>ANSQUER Christelle</b>      | 1500 | 7500 | 15000 |
| <b>COURREGELONGUE Eric</b>     | 1500 | 7500 | 15000 |
| <b>CRUAGNES Cyril</b>          | 1500 | 7500 | 15000 |
| <b>DAUDE Melissa</b>           | 1000 | 4500 | 8000  |
| <b>DUVERGER Maxime</b>         | 1500 | 7500 | 15000 |
| <b>ELISSALDE Mathieu</b>       | 1000 | 4500 | 8000  |
| <b>ESTEFFE Franck</b>          | 1000 | 4500 | 8000  |
| <b>FOURNIER Alexis</b>         | 1500 | 7500 | 15000 |
| <b>GRACIET Manuela</b>         | 1500 | 7500 | 15000 |
| <b>HAMEL Stephane</b>          | 1500 | 7500 | 15000 |
| <b>HORTA Angeline</b>          | 1000 | 4500 | 8000  |
| <b>INTERING Candice</b>        | 1000 | 4500 | 8000  |
| <b>JACQUEY-CLAUSS Philippe</b> | 1000 | 4500 | 8000  |
| <b>LAVERGNE Julien</b>         | 1000 | 4500 | 8000  |

|                              |      |      |       |
|------------------------------|------|------|-------|
| <b>LEICHNER Maylis</b>       | 1500 | 7500 | 15000 |
| <b>MARTEAUX Pierre-Henri</b> | 1500 | 7500 | 15000 |
| <b>MARTINACHE Melanie</b>    | 1500 | 7500 | 15000 |
| <b>OUSMANE David</b>         | 1000 | 4500 | 8000  |
| <b>PERRIN Franck</b>         | 1500 | 7500 | 15000 |
| <b>PONTALLIER Simon</b>      | 1000 | 4500 | 8000  |
| <b>RENARD Vincent</b>        | 1500 | 7500 | 15000 |
| <b>RICHARD Maxence</b>       | 1000 | 4500 | 8000  |
| <b>SAUBION Florian</b>       | 1000 | 4500 | 8000  |
| <b>SAUVAGE Frederic</b>      | 1500 | 7500 | 15000 |
| <b>WARMEZ Gaetan</b>         | 1000 | 4500 | 8000  |
| <b>ZITO Coralie</b>          | 1500 | 7500 | 15000 |
| <b>BIDOUARD Laurent</b>      | 1000 | 4500 | 8000  |
| <b>BONIT Jeremy</b>          | 1000 | 4500 | 8000  |
| <b>BRULLON David</b>         | 1500 | 7500 | 15000 |
| <b>CABROL Antoine</b>        | 1000 | 4500 | 8000  |
| <b>CANDAU Christian</b>      | 1500 | 7500 | 15000 |
| <b>CIAMPORCIERO Fabien</b>   | 1500 | 7500 | 15000 |
| <b>COULIS Luc</b>            | 1000 | 4500 | 8000  |
| <b>DAUMAS Nicolas</b>        | 1000 | 4500 | 8000  |
| <b>DE JESUS Guillaume</b>    | 1500 | 7500 | 15000 |
| <b>DOUDARD Samuel</b>        | 1500 | 7500 | 15000 |
| <b>DROPSY Sophie</b>         | 1500 | 7500 | 15000 |
| <b>DUFFAUT Marina</b>        | 1000 | 4500 | 8000  |
| <b>FOURTINE Bernard</b>      | 1500 | 7500 | 15000 |
| <b>GUILLOT Catherine</b>     | 1000 | 4500 | 8000  |
| <b>HASCOET Yves-Laurent</b>  | 1000 | 4500 | 8000  |
| <b>HEMONET Thibault</b>      | 1000 | 4500 | 8000  |
| <b>IBARRA Emmanuel</b>       | 1000 | 4500 | 8000  |
| <b>KASPRZAK Jerome</b>       | 1500 | 7500 | 15000 |
| <b>LAPORTE Sandrine</b>      | 1500 | 7500 | 15000 |
| <b>MAHIOUS Salim</b>         | 1500 | 7500 | 15000 |
| <b>MARTIAL Julia</b>         | 1000 | 4500 | 8000  |
| <b>MENEGON David</b>         | 1000 | 4500 | 8000  |
| <b>MOUGAMADOU Alain</b>      | 1000 | 4500 | 8000  |
| <b>PAINDAVOINE Philippe</b>  | 1000 | 4500 | 8000  |
| <b>PARIS David</b>           | 1500 | 7500 | 15000 |
| <b>PERRIN Hinda</b>          | 1000 | 4500 | 8000  |
| <b>POMIES Julien</b>         | 1500 | 7500 | 15000 |
| <b>SABATHE Nathalie</b>      | 1500 | 7500 | 15000 |
| <b>SALVATORE Jerome</b>      | 1000 | 4500 | 8000  |
| <b>SANSOT Hugo</b>           | 1500 | 7500 | 15000 |
| <b>SAUSSES Beatrice</b>      | 1500 | 7500 | 15000 |

|                                |      |      |       |
|--------------------------------|------|------|-------|
| <b>TOURNEL Xavier</b>          | 1500 | 7500 | 15000 |
| <b>UHEL Stephanie</b>          | 1500 | 7500 | 15000 |
| <b>VEDRENNE Paul</b>           | 1500 | 7500 | 15000 |
| <b>WALTER Mickael</b>          | 1500 | 7500 | 15000 |
| <b>BURNET Xavier</b>           | 1500 | 7500 | 15000 |
| <b>CARRE Olivier</b>           | 1500 | 7500 | 15000 |
| <b>FRANCOIS ETCHETO Chloe</b>  | 1000 | 4500 | 8000  |
| <b>GUILLOT Eric</b>            | 1500 | 7500 | 15000 |
| <b>HOURCASTAGNE Thomas</b>     | 1500 | 7500 | 15000 |
| <b>LABEYRIE Gerard</b>         | 1500 | 7500 | 15000 |
| <b>LAMY Marceau</b>            | 1000 | 4500 | 8000  |
| <b>LATXAGUE Christian</b>      | 1500 | 7500 | 15000 |
| <b>LE FOLL Sebastien</b>       | 1500 | 7500 | 15000 |
| <b>MARY Remi</b>               | 1000 | 4500 | 8000  |
| <b>MILLIER Sebastien</b>       | 1500 | 7500 | 15000 |
| <b>MONLONG Maryse</b>          | 1000 | 4500 | 8000  |
| <b>POVEDA Cedric</b>           | 1500 | 7500 | 15000 |
| <b>TESMOINGT Vincent</b>       | 1000 | 4500 | 8000  |
| <b>VERMEIRE Marie-Anne</b>     | 1000 | 4500 | 8000  |
| <b>VERMEIRE Floriane</b>       | 1500 | 7500 | 15000 |
| <b>VESCHI Jean-Christophe</b>  | 1000 | 4500 | 8000  |
| <b>CASTELLANO Florian</b>      | 1500 | 7500 | 15000 |
| <b>CAZAUX Ludovic</b>          | 1000 | 4500 | 8000  |
| <b>DEJARDIN Mathieu</b>        | 1000 | 4500 | 8000  |
| <b>DOMONT Sebastien</b>        | 1500 | 7500 | 15000 |
| <b>DORE Jocelyn</b>            | 1000 | 4500 | 8000  |
| <b>GRACIES-INGRAO Jennifer</b> | 1500 | 7500 | 15000 |
| <b>GROLLEAU Marie-Pierre</b>   | 1000 | 4500 | 8000  |
| <b>LABORDE Thierry</b>         | 1500 | 7500 | 15000 |
| <b>MAYS Coralie</b>            | 1000 | 4500 | 8000  |
| <b>NUNE Quentin</b>            | 1500 | 7500 | 15000 |
| <b>ROMARY Frederic</b>         | 1000 | 4500 | 8000  |
| <b>SILVESTRE India</b>         | 1000 | 4500 | 8000  |
| <b>ANDRES Patricia</b>         | 1500 | 7500 | 15000 |
| <b>AUGUSTYNIAK Aurelie</b>     | 1000 | 4500 | 8000  |
| <b>BELLEGARDE Laurent</b>      | 1000 | 4500 | 8000  |
| <b>BERNARDI Fabien</b>         | 1500 | 7500 | 15000 |
| <b>BLANCHON Michael</b>        | 1500 | 7500 | 15000 |
| <b>BONHOMME Gregoire</b>       | 1000 | 4500 | 8000  |
| <b>BOURGUET Laurent</b>        | 1000 | 4500 | 8000  |
| <b>CANTELAUBE Marine</b>       | 1500 | 7500 | 15000 |
| <b>DESTOUET Eric</b>           | 1000 | 4500 | 8000  |
| <b>FOURTINE Laurent</b>        | 1000 | 4500 | 8000  |

|                            |      |      |       |
|----------------------------|------|------|-------|
| <b>GAMBART Constance</b>   | 1500 | 7500 | 15000 |
| <b>GUILLEMET Denis</b>     | 1000 | 4500 | 8000  |
| <b>HELLEU Gwenn</b>        | 1000 | 4500 | 8000  |
| <b>JALLAN Emmanuel</b>     | 1500 | 7500 | 15000 |
| <b>LABROY Anthony</b>      | 1500 | 7500 | 15000 |
| <b>LAHOUE Stephanie</b>    | 1500 | 7500 | 15000 |
| <b>LANNES Guillaume</b>    | 1000 | 4500 | 8000  |
| <b>LELOIR Ludovic</b>      | 1000 | 4500 | 8000  |
| <b>LORENZO Benoit</b>      | 1000 | 4500 | 8000  |
| <b>ORNAT Joaquim</b>       | 1000 | 4500 | 8000  |
| <b>PARNAUD Miguel</b>      | 1000 | 4500 | 8000  |
| <b>PERE Fabien</b>         | 1000 | 4500 | 8000  |
| <b>PUCHEUX Sonia</b>       | 1500 | 7500 | 15000 |
| <b>RICHARD Jennifer</b>    | 1000 | 4500 | 8000  |
| <b>SOLANS Romain</b>       | 1500 | 7500 | 15000 |
| <b>TOXE Jean-Francois</b>  | 1500 | 7500 | 15000 |
| <b>VADELORGE Herve</b>     | 1000 | 4500 | 8000  |
| <b>VALLON Franck</b>       | 1500 | 7500 | 15000 |
| <b>VALTERSBERGER Bruno</b> | 1000 | 4500 | 8000  |

**Annexe V à la décision n° 2023/2 du 20 sept. 2023 du directeur régional TANGUY Yann**

**Liste des agents des douanes recevant délégation de signature**

**Pv« 420D », « 420 », « 421 » (contravention et délit douaniers)**

Montant de l'amende : *Montant de l'amende n'excède pas*

Montant droits et taxes : *Montant des droits et taxes compromis n'excède pas*

Valeur des marchandises : *Montant de la valeur des marchandises de fraude n'excède pas*

| Nom/prénom                            | Montant de l'amende | Montant droits et taxes | Valeur des marchandises |
|---------------------------------------|---------------------|-------------------------|-------------------------|
| <b>ABGRALL ABHAMON OLLIVIER Bruno</b> | 3000                | 10000                   | 45000                   |
| <b>LACABANNE Eric</b>                 | 3000                | 10000                   | 30000                   |
| <b>LALOI Beatrice</b>                 | 3000                | 10000                   | 30000                   |
| <b>MEGAIDES Christophe</b>            | 5000                | 15000                   | 30000                   |
| <b>OLLIVIER Anne</b>                  | 5000                | 15000                   | 45000                   |
| <b>SERANO GROCQ Sabine</b>            | 3000                | 10000                   | 30000                   |
| <b>ALLIANCE Laurent</b>               | 1500                | 7500                    | 15000                   |
| <b>ARPOULET Vincent</b>               | 1000                | 4500                    | 11250                   |
| <b>BAREIT Aurelien</b>                | 1000                | 4500                    | 11250                   |
| <b>BEYRIES Christophe</b>             | 1500                | 7500                    | 15000                   |
| <b>BRETON Jean-Michel</b>             | 3000                | 10000                   | 30000                   |
| <b>CORNU Jerome</b>                   | 1000                | 4500                    | 11250                   |
| <b>DE BARROS Catherine</b>            | 1500                | 7500                    | 15000                   |
| <b>DECHAUD Eric</b>                   | 1000                | 4500                    | 11250                   |
| <b>DOLET-FAYET Baptiste</b>           | 1000                | 4500                    | 11250                   |
| <b>DOUGNAC Jerome</b>                 | 1500                | 7500                    | 15000                   |
| <b>DUFAU Jean-Christophe</b>          | 3000                | 10000                   | 30000                   |
| <b>DUFAU Sylvie</b>                   | 1500                | 7500                    | 15000                   |
| <b>DULUC Axel</b>                     | 1000                | 4500                    | 11250                   |
| <b>DUPONT Olivier</b>                 | 1500                | 7500                    | 15000                   |
| <b>EGLINGER Jerome</b>                | 1000                | 4500                    | 11250                   |
| <b>ELIE Nicolas</b>                   | 1000                | 4500                    | 11250                   |
| <b>ESCOFFIER Philippe</b>             | 1500                | 7500                    | 15000                   |
| <b>EUGENE Alain</b>                   | 1500                | 7500                    | 15000                   |
| <b>FABRE Jean-Francois</b>            | 1500                | 7500                    | 15000                   |
| <b>FABRE Elise</b>                    | 1500                | 7500                    | 15000                   |
| <b>FERRARI Fabrice</b>                | 1500                | 7500                    | 15000                   |
| <b>GACHOT Alexis</b>                  | 1000                | 4500                    | 11250                   |
| <b>GIRARD Jerome</b>                  | 1000                | 4500                    | 11250                   |
| <b>GOMEZ Marine</b>                   | 1000                | 4500                    | 11250                   |
| <b>GUTIERREZ Michel</b>               | 1000                | 4500                    | 11250                   |
| <b>JACQUES Fabrice</b>                | 1000                | 4500                    | 11250                   |
| <b>JAUNY Jean-Raymond</b>             | 1000                | 4500                    | 11250                   |
| <b>JOLLY Remy</b>                     | 1000                | 4500                    | 11250                   |

|                                |      |       |       |
|--------------------------------|------|-------|-------|
| <b>LABORDE Denis</b>           | 1500 | 7500  | 15000 |
| <b>LANCHANTIN Sylvain</b>      | 1500 | 7500  | 15000 |
| <b>LASSEGUETTE Laurence</b>    | 3000 | 10000 | 30000 |
| <b>LATAPIE Fabrice</b>         | 1500 | 7500  | 15000 |
| <b>LAURENT Lydie</b>           | 1000 | 4500  | 11250 |
| <b>LE GAL Christophe</b>       | 1000 | 4500  | 11250 |
| <b>LE MENER Martine</b>        | 1000 | 4500  | 11250 |
| <b>LOUPS Jerome</b>            | 1000 | 4500  | 11250 |
| <b>LUCAS Isabelle</b>          | 1000 | 4500  | 11250 |
| <b>MARSOLLIER Bertrand</b>     | 1500 | 7500  | 15000 |
| <b>MARTINS Antoine</b>         | 1000 | 4500  | 11250 |
| <b>MATUSZAK Patrick</b>        | 1000 | 4500  | 11250 |
| <b>MENEGON Emmanuelle</b>      | 1500 | 7500  | 15000 |
| <b>MONCASSIN Caroline</b>      | 1500 | 7500  | 15000 |
| <b>OLIVAN Serge</b>            | 1000 | 4500  | 11250 |
| <b>QUESADA Aurelie</b>         | 1000 | 4500  | 11250 |
| <b>RABEAU Christelle</b>       | 3000 | 10000 | 30000 |
| <b>RENARD Bruno</b>            | 1000 | 4500  | 11250 |
| <b>SABOURIN Frederic</b>       | 1000 | 4500  | 11250 |
| <b>SAINTRAIS Stephane</b>      | 1500 | 7500  | 15000 |
| <b>SAUVAGE Julie</b>           | 1000 | 4500  | 11250 |
| <b>SIMON Julien</b>            | 1000 | 4500  | 11250 |
| <b>SOUVAIRAN Patrick</b>       | 1000 | 4500  | 11250 |
| <b>TRESFIELD Lucile</b>        | 1500 | 7500  | 15000 |
| <b>VALLS Yannick</b>           | 1000 | 4500  | 11250 |
| <b>VANHOOLAND Frederic</b>     | 1000 | 4500  | 11250 |
| <b>VERDIER Thierry</b>         | 1000 | 4500  | 11250 |
| <b>VOGT Bruno</b>              | 1500 | 7500  | 15000 |
| <b>YOUNIR Kamel</b>            | 1500 | 7500  | 15000 |
| <b>ANSQUER Christelle</b>      | 3000 | 10000 | 30000 |
| <b>COURREGELONGUE Eric</b>     | 3000 | 10000 | 30000 |
| <b>CRUAGNES Cyril</b>          | 1500 | 7500  | 15000 |
| <b>DAUDE Melissa</b>           | 1000 | 4500  | 11250 |
| <b>DUVERGER Maxime</b>         | 1500 | 7500  | 15000 |
| <b>ELISSALDE Mathieu</b>       | 1000 | 4500  | 11250 |
| <b>ESTEFFE Franck</b>          | 1000 | 4500  | 11250 |
| <b>FOURNIER Alexis</b>         | 1500 | 7500  | 15000 |
| <b>GRACIET Manuela</b>         | 1500 | 7500  | 15000 |
| <b>HAMEL Stephane</b>          | 1500 | 7500  | 15000 |
| <b>HORTA Angeline</b>          | 1000 | 4500  | 11250 |
| <b>INTERING Candice</b>        | 1000 | 4500  | 11250 |
| <b>JACQUEY-CLAUSS Philippe</b> | 1000 | 4500  | 11250 |
| <b>LAVERGNE Julien</b>         | 1000 | 4500  | 11250 |



|                              |      |       |       |
|------------------------------|------|-------|-------|
| <b>LEICHNER Maylis</b>       | 1500 | 7500  | 15000 |
| <b>MARTEAUX Pierre-Henri</b> | 3000 | 10000 | 30000 |
| <b>MARTINACHE Melanie</b>    | 1500 | 7500  | 15000 |
| <b>OUSMANE David</b>         | 1000 | 4500  | 11250 |
| <b>PERRIN Franck</b>         | 1500 | 7500  | 15000 |
| <b>PONTALLIER Simon</b>      | 1000 | 4500  | 11250 |
| <b>RENARD Vincent</b>        | 1500 | 7500  | 15000 |
| <b>RICHARD Maxence</b>       | 1000 | 4500  | 11250 |
| <b>SAUBION Florian</b>       | 1000 | 4500  | 11250 |
| <b>SAUVAGE Frederic</b>      | 1500 | 7500  | 15000 |
| <b>WARMEZ Gaetan</b>         | 1000 | 4500  | 11250 |
| <b>ZITO Coralie</b>          | 1500 | 7500  | 15000 |
| <b>BIDOUARD Laurent</b>      | 1000 | 4500  | 11250 |
| <b>BONIT Jeremy</b>          | 1000 | 4500  | 11250 |
| <b>BRULLON David</b>         | 3000 | 10000 | 30000 |
| <b>CABROL Antoine</b>        | 1000 | 4500  | 11250 |
| <b>CANDAU Christian</b>      | 3000 | 10000 | 30000 |
| <b>CIAMPORCIERO Fabien</b>   | 1500 | 7500  | 15000 |
| <b>COULIS Luc</b>            | 1000 | 4500  | 11250 |
| <b>DAUMAS Nicolas</b>        | 1000 | 4500  | 11250 |
| <b>DE JESUS Guillaume</b>    | 3000 | 10000 | 30000 |
| <b>DOUDARD Samuel</b>        | 1500 | 7500  | 15000 |
| <b>DROPSY Sophie</b>         | 1500 | 7500  | 15000 |
| <b>DUFFAUT Marina</b>        | 1000 | 4500  | 11250 |
| <b>FOURTINE Bernard</b>      | 1500 | 7500  | 15000 |
| <b>GUILLOT Catherine</b>     | 1000 | 4500  | 11250 |
| <b>HASCOET Yves-Laurent</b>  | 1000 | 4500  | 11250 |
| <b>HEMONET Thibault</b>      | 1000 | 4500  | 11250 |
| <b>IBARRA Emmanuel</b>       | 1000 | 4500  | 11250 |
| <b>KASPRZAK Jerome</b>       | 1500 | 7500  | 15000 |
| <b>LAPORTE Sandrine</b>      | 1500 | 7500  | 15000 |
| <b>MAHIOUS Salim</b>         | 1500 | 7500  | 15000 |
| <b>MARTIAL Julia</b>         | 1000 | 4500  | 11250 |
| <b>MENEGON David</b>         | 1000 | 4500  | 11250 |
| <b>MOUGAMADOU Alain</b>      | 1000 | 4500  | 11250 |
| <b>PAINDAVOINE Philippe</b>  | 1000 | 4500  | 11250 |
| <b>PARIS David</b>           | 1500 | 7500  | 15000 |
| <b>PERRIN Hinda</b>          | 1000 | 4500  | 11250 |
| <b>POMIES Julien</b>         | 1500 | 7500  | 15000 |
| <b>SABATHE Nathalie</b>      | 1500 | 7500  | 15000 |
| <b>SALVATORE Jerome</b>      | 1000 | 4500  | 11250 |
| <b>SANSOT Hugo</b>           | 1500 | 7500  | 15000 |
| <b>SAUSSES Beatrice</b>      | 1500 | 7500  | 15000 |

|                                      |      |       |       |
|--------------------------------------|------|-------|-------|
| <b>TOURNEL Xavier</b>                | 1500 | 7500  | 15000 |
| <b>UHEL Stephanie</b>                | 1500 | 7500  | 15000 |
| <b>VEDRENNE Paul</b>                 | 1500 | 7500  | 15000 |
| <b>WALTER Mickael</b>                | 1500 | 7500  | 15000 |
| <b>BURNET Xavier</b>                 | 1500 | 7500  | 15000 |
| <b>CARRE Olivier</b>                 | 1500 | 7500  | 15000 |
| <b>FRANCOIS ETCHETO Chloe</b>        | 1000 | 4500  | 11250 |
| <b>GUILLOT Eric</b>                  | 1500 | 7500  | 15000 |
| <b>HOURCASTAGNE Thomas</b>           | 1500 | 7500  | 15000 |
| <b>LABEYRIE Gerard</b>               | 3000 | 10000 | 30000 |
| <b>LAMY Marceau</b>                  | 1000 | 4500  | 11250 |
| <b>LATXAGUE Christian</b>            | 1500 | 7500  | 15000 |
| <b>LE FOLL Sebastien</b>             | 3000 | 10000 | 30000 |
| <b>MARY Remi</b>                     | 1000 | 4500  | 11250 |
| <b>MILLIER Sebastien</b>             | 1500 | 7500  | 15000 |
| <b>MONLONG Maryse</b>                | 1000 | 4500  | 11250 |
| <b>POVEDA Cedric</b>                 | 1500 | 7500  | 15000 |
| <b>TESMOINGT Vincent</b>             | 1000 | 4500  | 11250 |
| <b>VERMEIRE Marie-Anne</b>           | 1000 | 4500  | 11250 |
| <b>VERMEIRE Floriane</b>             | 1500 | 7500  | 15000 |
| <b>VESCHI Jean-Christophe</b>        | 1000 | 4500  | 11250 |
| <b>AUDAP Catherine</b>               | 5000 | 15000 | 45000 |
| <b>CAMGRAND Eric</b>                 | 1500 | 7500  | 15000 |
| <b>COUMES Bruno</b>                  | 1000 | 4500  | 11250 |
| <b>DAHMANI Amine</b>                 | 1500 | 7500  | 15000 |
| <b>JOUIN Celine</b>                  | 3000 | 10000 | 30000 |
| <b>LANGLADE Helene</b>               | 1500 | 7500  | 15000 |
| <b>LARRAMENDY Marie-Pierre</b>       | 3000 | 10000 | 30000 |
| <b>LAUGA Eric</b>                    | 1500 | 7500  | 15000 |
| <b>LEONNEC Didier</b>                | 3000 | 10000 | 30000 |
| <b>MARCOLIN Christine</b>            | 1000 | 4500  | 11250 |
| <b>MINJOU Alain</b>                  | 1500 | 7500  | 15000 |
| <b>NOYES Caroline</b>                | 1500 | 7500  | 15000 |
| <b>OIGNON Virginie</b>               | 1000 | 4500  | 11250 |
| <b>PEREZ Thierry</b>                 | 1500 | 7500  | 15000 |
| <b>THOURON Thierry</b>               | 3000 | 10000 | 30000 |
| <b>ALBA Paul</b>                     | 1500 | 7500  | 15000 |
| <b>AUGE Florence</b>                 | 1500 | 7500  | 15000 |
| <b>COIGDARRIPPE Marie-Angele</b>     | 1500 | 7500  | 15000 |
| <b>CORREARD Christelle</b>           | 1000 | 4500  | 11250 |
| <b>LONDAIZ Laurent</b>               | 1500 | 7500  | 15000 |
| <b>MARRIMPOEY CADET Marie-Claude</b> | 1500 | 7500  | 15000 |
| <b>PAULIEN Regine</b>                | 1000 | 4500  | 11250 |

|                                |      |       |       |
|--------------------------------|------|-------|-------|
| <b>PORIEL Alain</b>            | 3000 | 10000 | 30000 |
| <b>RAOUL Jean-Francois</b>     | 1500 | 7500  | 15000 |
| <b>RENAUX Nathalie</b>         | 5000 | 15000 | 45000 |
| <b>CASTELLANO Florian</b>      | 1500 | 7500  | 15000 |
| <b>CAZAUX Ludovic</b>          | 1000 | 4500  | 11250 |
| <b>DEJARDIN Mathieu</b>        | 1000 | 4500  | 11250 |
| <b>DOMONT Sebastien</b>        | 1500 | 7500  | 15000 |
| <b>DORE Jocelyn</b>            | 1000 | 4500  | 11250 |
| <b>GRACIES-INGRAO Jennifer</b> | 3000 | 10000 | 30000 |
| <b>GROLLEAU Marie-Pierre</b>   | 1000 | 4500  | 11250 |
| <b>LABORDE Thierry</b>         | 1500 | 7500  | 15000 |
| <b>MAYS Coralie</b>            | 1000 | 4500  | 11250 |
| <b>NUNE Quentin</b>            | 1500 | 7500  | 15000 |
| <b>ROMARY Frederic</b>         | 1000 | 4500  | 11250 |
| <b>SILVESTRE India</b>         | 1000 | 4500  | 11250 |
| <b>ANDRES Patricia</b>         | 1500 | 7500  | 15000 |
| <b>AUGUSTYNIAK Aurelie</b>     | 1000 | 4500  | 11250 |
| <b>BELLEGARDE Laurent</b>      | 1000 | 4500  | 11250 |
| <b>BERNARDI Fabien</b>         | 1500 | 7500  | 15000 |
| <b>BLANCHON Michael</b>        | 1500 | 7500  | 15000 |
| <b>BONHOMME Gregoire</b>       | 1000 | 4500  | 11250 |
| <b>BOURGUET Laurent</b>        | 1000 | 4500  | 11250 |
| <b>CANTELAUBE Marine</b>       | 1500 | 7500  | 15000 |
| <b>DESTOUET Eric</b>           | 1000 | 4500  | 11250 |
| <b>FOURTINE Laurent</b>        | 1000 | 4500  | 11250 |
| <b>GAMBART Constance</b>       | 1500 | 7500  | 15000 |
| <b>GUILLEMET Denis</b>         | 1000 | 4500  | 11250 |
| <b>HELLEU Gwenn</b>            | 1000 | 4500  | 11250 |
| <b>JALLAN Emmanuel</b>         | 1500 | 7500  | 15000 |
| <b>LABROY Anthony</b>          | 1500 | 7500  | 15000 |
| <b>LAHOUE Stephanie</b>        | 3000 | 10000 | 30000 |
| <b>LANNES Guillaume</b>        | 1000 | 4500  | 11250 |
| <b>LELOIR Ludovic</b>          | 1000 | 4500  | 11250 |
| <b>LORENZO Benoit</b>          | 1000 | 4500  | 11250 |
| <b>ORNAT Joaquim</b>           | 1000 | 4500  | 11250 |
| <b>PARNAUD Miguel</b>          | 1000 | 4500  | 11250 |
| <b>PERE Fabien</b>             | 1000 | 4500  | 11250 |
| <b>PUCHEUX Sonia</b>           | 1500 | 7500  | 15000 |
| <b>RICHARD Jennifer</b>        | 1000 | 4500  | 11250 |
| <b>SOLANS Romain</b>           | 1500 | 7500  | 15000 |
| <b>TOXE Jean-Francois</b>      | 3000 | 10000 | 30000 |
| <b>VADELORGE Herve</b>         | 1000 | 4500  | 11250 |
| <b>VALLON Franck</b>           | 3000 | 10000 | 30000 |

|                            |      |       |       |
|----------------------------|------|-------|-------|
| <b>VALTERSPERGER Bruno</b> | 1000 | 4500  | 11250 |
| <b>CARRESSE Pascale</b>    | 1000 | 4500  | 11250 |
| <b>GROCQ Helene</b>        | 1500 | 7500  | 15000 |
| <b>LEFEBVRE Henri</b>      | 1000 | 4500  | 11250 |
| <b>PAULMIER Laurence</b>   | 1500 | 7500  | 15000 |
| <b>TRINCARD Laurent</b>    | 5000 | 15000 | 45000 |

**Liste des agents des douanes recevant délégation de signature**

**TRANSACTION « 421 » (contravention et délit douaniers)**

Montant de l'amende : *Montant de l'amende n'excède pas*

Montant droits et taxes : *Montant des droits et taxes compromis n'excède pas*

Valeur des marchandises : *Montant de la valeur des marchandises de fraude n'excède pas*

| <b>Nom/prénom</b>         | <b>Montant de l'amende</b> | <b>Montant droits et taxes</b> | <b>Valeur des marchandises</b> |
|---------------------------|----------------------------|--------------------------------|--------------------------------|
| <b>GUREGHIAN Stephane</b> | 100000                     | 100000                         | 300000                         |
| <b>OLLIVIER Anne</b>      | 10000                      | 15000                          | 300000                         |
| <b>BERNARD Bertrand</b>   | 100000                     | 100000                         | 300000                         |
| <b>GOITIA Sylvie</b>      | 50000                      | 50000                          | 300000                         |
| <b>MUGICA Sebastien</b>   | 50000                      | 50000                          | 300000                         |
| <b>MORA Pascal</b>        | 50000                      | 50000                          | 300000                         |

**Annexe VII à la décision n° 2023/2 du 20 sept. 2023 du directeur régional TANGUY Yann**  
**Liste des agents des douanes recevant délégation de signature**

**PV « 420D », « 420 », « 421 » (contrefaçon)**

Montant de l'amende : *Montant de l'amende n'excède pas*

Valeur des marchandises : *Montant de la valeur des marchandises de fraude n'excède pas*

| Nom/prénom            | Montant de l'amende | Valeur des marchandises |
|-----------------------|---------------------|-------------------------|
| ALLIANCE Laurent      | 1500                | 600000                  |
| ARPOULET Vincent      | 1000                | 600000                  |
| BAREIT Aurelien       | 1000                | 600000                  |
| BEYRIES Christophe    | 1500                | 600000                  |
| BRETON Jean-Michel    | 3000                | 600000                  |
| CORNU Jerome          | 1000                | 600000                  |
| DE BARROS Catherine   | 1500                | 600000                  |
| DECHAUD Eric          | 1000                | 600000                  |
| DOLET-FAYET Baptiste  | 1000                | 600000                  |
| DOUGNAC Jerome        | 1500                | 600000                  |
| DUFAU Sylvie          | 1500                | 600000                  |
| DUFAU Jean-Christophe | 3000                | 600000                  |
| DULUC Axel            | 1000                | 600000                  |
| DUPONT Olivier        | 1500                | 600000                  |
| EGLINGER Jerome       | 1000                | 600000                  |
| ELIE Nicolas          | 1000                | 600000                  |
| ESCOFFIER Philippe    | 1500                | 600000                  |
| EUGENE Alain          | 1500                | 600000                  |
| FABRE Elise           | 1500                | 600000                  |
| FABRE Jean-Francois   | 1500                | 600000                  |
| FERRARI Fabrice       | 1500                | 600000                  |
| GACHOT Alexis         | 1000                | 600000                  |
| GIRARD Jerome         | 1000                | 600000                  |
| GOMEZ Marine          | 1000                | 600000                  |
| GUTIERREZ Michel      | 1000                | 600000                  |
| JACQUES Fabrice       | 1000                | 600000                  |
| JAUNY Jean-Raymond    | 1000                | 600000                  |
| JOLLY Remy            | 1000                | 600000                  |
| LABORDE Denis         | 1500                | 600000                  |
| LANCHANTIN Sylvain    | 1500                | 600000                  |
| LASSEGUETTE Laurence  | 3000                | 600000                  |
| LATAPIE Fabrice       | 1500                | 600000                  |
| LAURENT Lydie         | 1000                | 600000                  |
| LE GAL Christophe     | 1000                | 600000                  |
| LE MENER Martine      | 1000                | 600000                  |
| LOUPS Jerome          | 1000                | 600000                  |

|                                |      |        |
|--------------------------------|------|--------|
| <b>LUCAS Isabelle</b>          | 1000 | 600000 |
| <b>MARSOLLIER Bertrand</b>     | 1500 | 600000 |
| <b>MARTINS Antoine</b>         | 1000 | 600000 |
| <b>MATUSZAK Patrick</b>        | 1000 | 600000 |
| <b>MENEGON Emmanuelle</b>      | 1500 | 600000 |
| <b>MONCASSIN Caroline</b>      | 1500 | 600000 |
| <b>OLIVAN Serge</b>            | 1000 | 600000 |
| <b>QUESADA Aurelie</b>         | 1000 | 600000 |
| <b>RABEAU Christelle</b>       | 3000 | 600000 |
| <b>RENARD Bruno</b>            | 1000 | 600000 |
| <b>SABOURIN Frederic</b>       | 1000 | 600000 |
| <b>SAINTRAIS Stephane</b>      | 1500 | 600000 |
| <b>SAUVAGE Julie</b>           | 1000 | 600000 |
| <b>SIMON Julien</b>            | 1000 | 600000 |
| <b>SOUVAIRAN Patrick</b>       | 1000 | 600000 |
| <b>TRESFIELD Lucile</b>        | 1500 | 600000 |
| <b>VALLS Yannick</b>           | 1000 | 600000 |
| <b>VANHOOLAND Frederic</b>     | 1000 | 600000 |
| <b>VERDIER Thierry</b>         | 1000 | 600000 |
| <b>VOGT Bruno</b>              | 1500 | 600000 |
| <b>YOUNIR Kamel</b>            | 1500 | 600000 |
| <b>ANSQUER Christelle</b>      | 3000 | 600000 |
| <b>COURREGELONGUE Eric</b>     | 3000 | 600000 |
| <b>CRUAGNES Cyril</b>          | 1500 | 600000 |
| <b>DAUDE Melissa</b>           | 1000 | 600000 |
| <b>DUVERGER Maxime</b>         | 1500 | 600000 |
| <b>ELISSALDE Mathieu</b>       | 1000 | 600000 |
| <b>ESTEFFE Franck</b>          | 1000 | 600000 |
| <b>FOURNIER Alexis</b>         | 1500 | 600000 |
| <b>GRACIET Manuela</b>         | 1500 | 600000 |
| <b>HAMEL Stephane</b>          | 1500 | 600000 |
| <b>HORTA Angeline</b>          | 1000 | 600000 |
| <b>INTERING Candice</b>        | 1000 | 600000 |
| <b>JACQUEY-CLAUSS Philippe</b> | 1000 | 600000 |
| <b>LAVERGNE Julien</b>         | 1000 | 600000 |
| <b>LEICHNER Maylis</b>         | 1500 | 600000 |
| <b>MARTEAUX Pierre-Henri</b>   | 3000 | 600000 |
| <b>MARTINACHE Melanie</b>      | 1500 | 600000 |
| <b>OUSMANE David</b>           | 1000 | 600000 |
| <b>PERRIN Franck</b>           | 1500 | 600000 |
| <b>PONTALLIER Simon</b>        | 1000 | 600000 |
| <b>RENARD Vincent</b>          | 1500 | 600000 |
| <b>RICHARD Maxence</b>         | 1000 | 600000 |

|                               |      |        |
|-------------------------------|------|--------|
| <b>SAUBION Florian</b>        | 1000 | 600000 |
| <b>SAUVAGE Frederic</b>       | 1500 | 600000 |
| <b>WARMEZ Gaetan</b>          | 1000 | 600000 |
| <b>ZITO Coralie</b>           | 1500 | 600000 |
| <b>BIDOUARD Laurent</b>       | 1000 | 600000 |
| <b>BONIT Jeremy</b>           | 1000 | 600000 |
| <b>BRULLON David</b>          | 3000 | 600000 |
| <b>CABROL Antoine</b>         | 1000 | 600000 |
| <b>CANDAU Christian</b>       | 3000 | 600000 |
| <b>CIAMPORCIERO Fabien</b>    | 1500 | 600000 |
| <b>COULIS Luc</b>             | 1000 | 600000 |
| <b>DAUMAS Nicolas</b>         | 1000 | 600000 |
| <b>DE JESUS Guillaume</b>     | 3000 | 600000 |
| <b>DOUDARD Samuel</b>         | 1500 | 600000 |
| <b>DROPSY Sophie</b>          | 1500 | 600000 |
| <b>DUFFAUT Marina</b>         | 1000 | 600000 |
| <b>FOURTINE Bernard</b>       | 1500 | 600000 |
| <b>GUILLOT Catherine</b>      | 1000 | 600000 |
| <b>HASCOET Yves-Laurent</b>   | 1000 | 600000 |
| <b>HEMONET Thibault</b>       | 1000 | 600000 |
| <b>IBARRA Emmanuel</b>        | 1000 | 600000 |
| <b>KASPRZAK Jerome</b>        | 1500 | 600000 |
| <b>LAPORTE Sandrine</b>       | 1500 | 600000 |
| <b>MAHIOUS Salim</b>          | 1500 | 600000 |
| <b>MARTIAL Julia</b>          | 1000 | 600000 |
| <b>MENEGON David</b>          | 1000 | 600000 |
| <b>MOUGAMADOU Alain</b>       | 1000 | 600000 |
| <b>PAINDAVOINE Philippe</b>   | 1000 | 600000 |
| <b>PARIS David</b>            | 1500 | 600000 |
| <b>PERRIN Hinda</b>           | 1000 | 600000 |
| <b>POMIES Julien</b>          | 1500 | 600000 |
| <b>SABATHE Nathalie</b>       | 1500 | 600000 |
| <b>SALVATORE Jerome</b>       | 1000 | 600000 |
| <b>SANSOT Hugo</b>            | 1500 | 600000 |
| <b>SAUSSES Beatrice</b>       | 1500 | 600000 |
| <b>TOURNEL Xavier</b>         | 1500 | 600000 |
| <b>UHEL Stephanie</b>         | 1500 | 600000 |
| <b>VEDRENNE Paul</b>          | 1500 | 600000 |
| <b>WALTER Mickael</b>         | 1500 | 600000 |
| <b>BURNET Xavier</b>          | 1500 | 600000 |
| <b>CARRE Olivier</b>          | 1500 | 600000 |
| <b>FRANCOIS ETCHETO Chloe</b> | 1000 | 600000 |
| <b>GUILLOT Eric</b>           | 1500 | 600000 |



|                                      |      |        |
|--------------------------------------|------|--------|
| <b>HOURCASTAGNE Thomas</b>           | 1500 | 600000 |
| <b>LABEYRIE Gerard</b>               | 3000 | 600000 |
| <b>LAMY Marceau</b>                  | 1000 | 600000 |
| <b>LATXAGUE Christian</b>            | 1500 | 600000 |
| <b>LE FOLL Sebastien</b>             | 3000 | 600000 |
| <b>MARY Remi</b>                     | 1000 | 600000 |
| <b>MILLIER Sebastien</b>             | 1500 | 600000 |
| <b>MONLONG Maryse</b>                | 1000 | 600000 |
| <b>POVEDA Cedric</b>                 | 1500 | 600000 |
| <b>TESMOINGT Vincent</b>             | 1000 | 600000 |
| <b>VERMEIRE Marie-Anne</b>           | 1000 | 600000 |
| <b>VERMEIRE Floriane</b>             | 1500 | 600000 |
| <b>VESCHI Jean-Christophe</b>        | 1000 | 600000 |
| <b>AUDAP Catherine</b>               | 5000 | 600000 |
| <b>CAMGRAND Eric</b>                 | 1500 | 600000 |
| <b>COUMES Bruno</b>                  | 1000 | 600000 |
| <b>DAHMANI Amine</b>                 | 1500 | 600000 |
| <b>JOUIN Celine</b>                  | 3000 | 600000 |
| <b>LANGLADE Helene</b>               | 1500 | 600000 |
| <b>LARRAMENDY Marie-Pierre</b>       | 3000 | 600000 |
| <b>LAUGA Eric</b>                    | 1500 | 600000 |
| <b>LEONNEC Didier</b>                | 3000 | 600000 |
| <b>MARCOLIN Christine</b>            | 1000 | 600000 |
| <b>MINJOU Alain</b>                  | 1500 | 600000 |
| <b>NOYES Caroline</b>                | 1500 | 600000 |
| <b>OIGNON Virginie</b>               | 1000 | 600000 |
| <b>PEREZ Thierry</b>                 | 1500 | 600000 |
| <b>THOURON Thierry</b>               | 3000 | 600000 |
| <b>ALBA Paul</b>                     | 1500 | 600000 |
| <b>AUGE Florence</b>                 | 1500 | 600000 |
| <b>COIGDARRIPPE Marie-Angele</b>     | 1500 | 600000 |
| <b>CORREARD Christelle</b>           | 1000 | 600000 |
| <b>LONDAIZ Laurent</b>               | 1500 | 600000 |
| <b>MARRIMPOEY CADET Marie-Claude</b> | 1500 | 600000 |
| <b>PAULIEN Regine</b>                | 1000 | 600000 |
| <b>PORIEL Alain</b>                  | 3000 | 600000 |
| <b>RAOUL Jean-Francois</b>           | 1500 | 600000 |
| <b>RENAUX Nathalie</b>               | 5000 | 600000 |
| <b>CASTELLANO Florian</b>            | 1500 | 600000 |
| <b>CAZAUX Ludovic</b>                | 1000 | 600000 |
| <b>DEJARDIN Mathieu</b>              | 1000 | 600000 |
| <b>DOMONT Sebastien</b>              | 1500 | 600000 |
| <b>DORE Jocelyn</b>                  | 1000 | 600000 |

|                                |      |        |
|--------------------------------|------|--------|
| <b>GRACIES-INGRAO Jennifer</b> | 3000 | 600000 |
| <b>GROLLEAU Marie-Pierre</b>   | 1000 | 600000 |
| <b>LABORDE Thierry</b>         | 1500 | 600000 |
| <b>MAYS Coralie</b>            | 1000 | 600000 |
| <b>NUNE Quentin</b>            | 1500 | 600000 |
| <b>ROMARY Frederic</b>         | 1000 | 600000 |
| <b>SILVESTRE India</b>         | 1000 | 600000 |
| <b>ANDRES Patricia</b>         | 1500 | 600000 |
| <b>AUGUSTYNIAK Aurelie</b>     | 1000 | 600000 |
| <b>BELLEGARDE Laurent</b>      | 1000 | 600000 |
| <b>BERNARDI Fabien</b>         | 1500 | 600000 |
| <b>BLANCHON Michael</b>        | 1500 | 600000 |
| <b>BONHOMME Gregoire</b>       | 1000 | 600000 |
| <b>BOURGUET Laurent</b>        | 1000 | 600000 |
| <b>CANTELAUBE Marine</b>       | 1500 | 600000 |
| <b>DESTOUET Eric</b>           | 1000 | 600000 |
| <b>FOURTINE Laurent</b>        | 1000 | 600000 |
| <b>GAMBART Constance</b>       | 1500 | 600000 |
| <b>GUILLEMET Denis</b>         | 1000 | 600000 |
| <b>HELLEU Gwenn</b>            | 1000 | 600000 |
| <b>JALLAN Emmanuel</b>         | 1500 | 600000 |
| <b>LABROY Anthony</b>          | 1500 | 600000 |
| <b>LAHOUE Stephanie</b>        | 3000 | 600000 |
| <b>LANNES Guillaume</b>        | 1000 | 600000 |
| <b>LELOIR Ludovic</b>          | 1000 | 600000 |
| <b>LORENZO Benoit</b>          | 1000 | 600000 |
| <b>ORNAT Joaquim</b>           | 1000 | 600000 |
| <b>PARNAUD Miguel</b>          | 1000 | 600000 |
| <b>PERE Fabien</b>             | 1000 | 600000 |
| <b>PUCHEUX Sonia</b>           | 1500 | 600000 |
| <b>RICHARD Jennifer</b>        | 1000 | 600000 |
| <b>SOLANS Romain</b>           | 1500 | 600000 |
| <b>TOXE Jean-Francois</b>      | 3000 | 600000 |
| <b>VADELORGE Herve</b>         | 1000 | 600000 |
| <b>VALLON Franck</b>           | 3000 | 600000 |
| <b>VALTERSPERGER Bruno</b>     | 1000 | 600000 |
| <b>CARRESSE Pascale</b>        | 1000 | 600000 |
| <b>GROCQ Helene</b>            | 1500 | 600000 |
| <b>LEFEBVRE Henri</b>          | 1000 | 600000 |
| <b>PAULMIER Laurence</b>       | 1500 | 600000 |
| <b>TRINCARD Laurent</b>        | 5000 | 600000 |

**Annexe VIII à la décision n° 2023/2 du 20 sept. 2023 du directeur régional TANGUY Yann**  
**Liste des agents des douanes recevant délégation de signature**

**TRANSACTION « 421 » (contrefaçon)**

Montant de l'amende : *Montant de l'amende n'excède pas*

Valeur des marchandises : *Montant de la valeur des marchandises de fraude n'excède pas*

| <b>Nom/prénom</b>         | <b>Montant de l'amende</b> | <b>Valeur des marchandises</b> |
|---------------------------|----------------------------|--------------------------------|
| <b>GUREGHIAN Stephane</b> | 100000                     | 600000                         |
| <b>BERNARD Bertrand</b>   | 100000                     | 600000                         |
| <b>GOITIA Sylvie</b>      | 50000                      | 600000                         |
| <b>MUGICA Sebastien</b>   | 50000                      | 600000                         |
| <b>MORA Pascal</b>        | 50000                      | 600000                         |

**Annexe IX à la décision n° 2023/2 du 20 sept. 2023 du directeur régional TANGUY Yann**  
**Liste des agents des douanes recevant délégation de signature**

**PV « 420D », « 420 », « 421 » (argent liquide)**

Montant de l'amende : *Montant de l'amende n'excède pas*

Argent liquide: *les espèces (billets et pièces), les instruments négociables au porteur (chèque de voyage, chèques, billets à ordre, mandats), les marchandises servant de réserve de valeur très liquide (l'or), les cartes pré payées n'excède pas*

| <b>Nom/prénom</b>         | <b>Montant de l'amende</b> | <b>Argent liquide</b> |
|---------------------------|----------------------------|-----------------------|
| <b>GUREGHIAN Stephane</b> | 100000                     | 300000                |
| <b>OLLIVIER Anne</b>      | 10000                      | 300000                |
| <b>BERNARD Bertrand</b>   | 100000                     | 300000                |
| <b>GOITIA Sylvie</b>      | 50000                      | 300000                |
| <b>MUGICA Sebastien</b>   | 50000                      | 300000                |
| <b>MORA Pascal</b>        | 50000                      | 300000                |

**Annexe X à la décision n° 2023/2 du 20 sept. 2023 du directeur régional TANGUY Yann**  
**Liste des agents des douanes recevant délégation de signature**

**TRANSACTION « 421 » (argent liquide)**

Montant de l'amende : *Montant de l'amende n'excède pas*

Argent liquide: *les espèces (billets et pièces), les instruments négociables au porteur (chèque de voyage, chèques, billets à ordre, mandats), les marchandises servant de réserve de valeur très liquide (l'or), les cartes pré payées n'excède pas*

| <b>Nom/prénom</b>         | <b>Montant de l'amende</b> | <b>Argent liquide</b> |
|---------------------------|----------------------------|-----------------------|
| <b>GUREGHIAN Stephane</b> | 100000                     | 300000                |
| <b>OLLIVIER Anne</b>      | 10000                      | 300000                |
| <b>BERNARD Bertrand</b>   | 100000                     | 300000                |
| <b>GOITIA Sylvie</b>      | 50000                      | 300000                |
| <b>MUGICA Sebastien</b>   | 50000                      | 300000                |
| <b>MORA Pascal</b>        | 50000                      | 300000                |



**RÉPUBLIQUE  
FRANÇAISE**

*Liberté  
Égalité  
Fraternité*



DIRECTION GÉNÉRALE DES DOUANES  
ET DROITS INDIRECTS

BAYONNE, LE 20 SEPT. 2023

*DR Bayonne*  
6 RUE ALBERT 1ER CS 40002  
64109 BAYONNE  
Site Internet : [www.douane.gouv.fr](http://www.douane.gouv.fr)

Affaire suivie par : *TANGUY Yann*  
Téléphone : 09 70 27 58 30  
Télécopie : 05 59 31 46 11  
Mél : [dr-bayonne@douane.finances.gouv.fr](mailto:dr-bayonne@douane.finances.gouv.fr)

Version anonymisée de la décision 2023/2 du directeur régional à BAYONNE portant subdélégation de la signature du directeur interrégional à BORDEAUX CEDEX dans les domaines gracieux et contentieux en matière de contributions indirectes ainsi que pour les transactions en matière de douane et d'argent liquide.

Vu le code général des impôts et notamment son article 408 de l'annexe II et ses articles 212 et suivants de l'annexe IV ;  
Vu le code des douanes et notamment ses articles 350 et 451 ;  
Vu le Décret n° 2022-467 du 31 mars 2022 relatif à l'exercice du droit de transaction par l'administration des douanes

Décide

Article 1er – Délégation est donnée aux agents dont les numéros de commission d'emploi (matricules) figurent en annexe I de la présente décision à l'effet de signer, au nom du directeur interrégional à BORDEAUX CEDEX, les décisions de nature contentieuse (décharge de droits suite à réclamation, décision sur les contestations en matière de recouvrement des articles L 281 et L 283 du livre des procédures fiscales, rejet d'une réclamation, restitution ou remboursement de droits suite à erreur sur l'assiette, réduction de droits suite à erreur de calcul) en matière de contributions indirectes, et pour les montants maximaux qui sont mentionnés, dans cette même annexe I, en euros ou pour des montants illimités.

Article 2 - Délégation est donnée aux agents dont les numéros de commission d'emploi (matricules) figurent en annexe II de la présente décision à l'effet de signer, au nom du directeur interrégional à BORDEAUX CEDEX, les décisions de nature gracieuse (décision sur les demandes de décharge de responsabilité solidaire de l'article L247 du livre des procédures fiscales, modération d'amende fiscale, de majoration ou d'intérêt de retard, rejet d'une demande de remise, d'une demande de modération ou d'une demande de transaction, remise d'amende fiscale, de majoration d'impôts ou d'intérêt de retard, acceptation d'une demande et conclusion d'une transaction) en matière de contributions indirectes, et pour les montants maximaux qui sont mentionnés dans cette même annexe II en euros ou pour des montants illimités.

Article 3 – Délégation est donnée aux agents dont les numéros de commission d'emploi (matricules) figurent en annexe III de la présente décision à l'effet de signer, au nom du directeur interrégional à BORDEAUX CEDEX, les procédures de règlement simplifié en matière de contributions indirectes, et pour les montants de droits compromis, de droits fraudés, d'amende et de valeur des marchandises qui sont mentionnés en euros dans cette même annexe III.

Article 4 – Délégation est donnée aux agents dont les numéros de commission d'emploi (matricules) figurent en annexe IV de la présente décision à l'effet de signer, au nom du directeur interrégional à BORDEAUX CEDEX, les actes transactionnels définitifs de type 406 portant sur des contentieux voyageurs en matière de contravention et de délit douaniers pour les montants qui sont mentionnés dans cette même annexe IV en euros.

Article 5 – Délégation est donnée aux agents dont les numéros de commission d'emploi (matricules) figurent en annexe V de la présente décision à l'effet de signer, au nom du directeur interrégional à BORDEAUX CEDEX, les actes transactionnels définitifs et les ratifications d'actes transactionnels provisoires en matière de contravention et de délit douaniers, pour les montants qui sont mentionnés dans cette même annexe V en euros ou sont illimités.

Article 6 – Délégation est donnée aux agents dont les numéros de commission d'emploi (matricules) figurent en annexe VI de la présente décision à l'effet de signer, au nom du directeur interrégional à BORDEAUX CEDEX, les transactions en matière de contravention et de délit douaniers pour les montants qui sont mentionnés dans cette même annexe VI en euros ou sont illimités.

Article 7 – Délégation est donnée aux agents dont les numéros de commission d'emploi (matricules) figurent en annexe VII de la présente décision à l'effet de signer, au nom du directeur interrégional à BORDEAUX CEDEX, les actes transactionnels définitifs et les ratifications d'actes transactionnels provisoires en matière de contrefaçon pour les montants qui sont mentionnés dans cette même annexe VII en euros ou sont illimités.

Article 8 – Délégation est donnée aux agents dont les numéros de commission d'emploi (matricules) figurent en annexe VIII de la présente décision à l'effet de signer, au nom du directeur interrégional à BORDEAUX CEDEX, les transactions en matière de contrefaçon pour les montants qui sont mentionnés dans cette même annexe VIII en euros ou sont illimités.

Article 9 – Délégation est donnée aux agents dont les numéros de commission d'emploi (matricules) figurent en annexe IX de la présente décision à l'effet de signer, au nom du directeur interrégional à BORDEAUX CEDEX, les actes transactionnels définitifs et les ratifications d'actes transactionnels provisoires en matière d'argent liquide pour les montants qui sont mentionnés dans cette même annexe IX en euros ou sont illimités.

Article 10 – Délégation est donnée aux agents dont les numéros de commission d'emploi (matricules) figurent en annexe X de la présente décision à l'effet de signer, au nom du directeur interrégional à BORDEAUX CEDEX, les transactions en matière d'argent liquide pour les montants qui sont mentionnés dans cette même annexe X en euros ou sont illimités.

Article 11 – La présente décision sera publiée au recueil des actes administratifs du département du siège de la direction régionale des douanes. Elle annule et remplace la précédente décision portant le même objet.

**Version anonymisée de l'Annexe I à la décision n° 2023/2 du 20 sept. 2023 du directeur régional  
TANGUY Yann**

**Liste anonymisée des agents des douanes recevant délégation de signature**

**La présente version anonymisée de l'annexe I reproduit la liste des agents qui bénéficient d'une délégation de signature, dans un ordre différent de celui de la version non anonymisée de ladite annexe. Aucune correspondance entre une identité réelle d'un agent des douanes et son équivalent sous une forme anonymisée, n'est possible.**

ATTENTION : toute révélation des nom, prénom du bénéficiaire d'une autorisation d'anonymisation est punie de cinq ans d'emprisonnement et de 75 000 euros d'amende (article 15-4 du code de procédure pénale)

**En matière contentieuse (contributions indirectes)**

Décharge : *Décision de décharge de droits*

Recouvrement : *Décision sur une contestation de recouvrement pour un montant maximal de*

Rejet : *Décision de rejet d'une réclamation*

Restitution : *Décision de restitution, remboursement*

Réduction : *Décision de réduction*

| Numéro de commission d'emploi<br>(matricule) | Décharge | Recouvrement | Rejet | Restitution | Réduction |
|--|----------|--------------|-------|-------------|-----------|
|--|----------|--------------|-------|-------------|-----------|

*L'anonymisation n'étant pas applicable en matière de contributions indirectes et de réglementations assimilées, aucune information n'est disponible pour cette annexe*



**Version anonymisée de l'Annexe II à la décision n° 2023/2 du 20 sept. 2023 du directeur régional  
TANGUY Yann**

**Liste anonymisée des agents des douanes recevant délégation de signature**

**La présente version anonymisée de l'annexe II reproduit la liste des agents qui bénéficient d'une délégation de signature, dans un ordre différent de celui de la version non anonymisée de ladite annexe. Aucune correspondance entre une identité réelle d'un agent des douanes et son équivalent sous une forme anonymisée, n'est possible.**

ATTENTION : toute révélation des nom, prénom du bénéficiaire d'une autorisation d'anonymisation est punie de cinq ans d'emprisonnement et de 75 000 euros d'amende (article 15-4 du code de procédure pénale)

**En matière gracieuse (contributions indirectes)**

Décharge : *Décision sur les demandes de décharge de responsabilité solidaire de l'article L247 du livre des procédures fiscales*

Modération : *Décision de modération d'amende fiscale ou de majoration*

Rejet : *Décision de rejet d'une remise, d'une modération ou de demande d'une transaction*

Remise : *Décision de remise d'amende fiscale ou de majoration d'impôts*

Transaction 4822bis : *Décision d'acceptation d'une demande de transaction*

| <b>Numéro de commission d'emploi<br/>(matricule)</b> | Décharge | Modération | Rejet | Remise | Transaction |
|--|----------|------------|-------|--------|-------------|
|--|----------|------------|-------|--------|-------------|

*L'anonymisation n'étant pas applicable en matière de contributions indirectes et de réglementations assimilées, aucune information n'est disponible pour cette annexe*

**Version anonymisée de l'Annexe III à la décision n° 2023/2 du 20 sept. 2023 du directeur régional  
TANGUY Yann**

**Liste anonymisée des agents des douanes recevant délégation de signature**

**La présente version anonymisée de l'annexe III reproduit la liste des agents qui bénéficient d'une délégation de signature, dans un ordre différent de celui de la version non anonymisée de ladite annexe. Aucune correspondance entre une identité réelle d'un agent des douanes et son équivalent sous une forme anonymisée, n'est possible.**

ATTENTION : toute révélation des nom, prénom du bénéficiaire d'une autorisation d'anonymisation est punie de cinq ans d'emprisonnement et de 75 000 euros d'amende (article 15-4 du code de procédure pénale)

**En matière de contributions indirectes et de réglementations assimilées : transaction simplifiée - 4823 bis « PRS »**

Droits compromis : *Montant des droits compromis n'excède pas*

Droits fraudés : *Montant des droits fraudés n'excède pas*

Montant de l'amende : *Montant de l'amende n'excède pas*

Valeur des marchandises : *Montant de la valeur de la marchandise servant de calcul à la pénalité proportionnelle n'excède pas*

| Numéro de commission d'emploi (matricule) | Droits compromis | Droits fraudés | Montant de l'amende | Valeur des marchandises |
|---|------------------|----------------|---------------------|-------------------------|
|---|------------------|----------------|---------------------|-------------------------|

*L'anonymisation n'étant pas applicable en matière de contributions indirectes et de réglementations assimilées, aucune information n'est disponible pour cette annexe*

Version anonymisée de l'Annexe IV à la décision n° 2023/2 du 20 sept. 2023 du directeur régional  
**TANGUY Yann**

**Liste anonymisée des agents des douanes recevant délégation de signature**

La présente version anonymisée de l'annexe IV reproduit la liste des agents qui bénéficient d'une délégation de signature, dans un ordre différent de celui de la version non anonymisée de ladite annexe. Aucune correspondance entre une identité réelle d'un agent des douanes et son équivalent sous une forme anonymisée, n'est possible.

ATTENTION : toute révélation des nom, prénom du bénéficiaire d'une autorisation d'anonymisation est punie de cinq ans d'emprisonnement et de 75 000 euros d'amende (article 15-4 du code de procédure pénale)

**PV « 406 » (contentieux voyageurs)**

Montant de l'amende : *Montant de l'amende n'excède pas*

Montant droits et taxes : *Montant des droits et taxes compromis n'excède pas*

Valeur des marchandises : *Montant de la valeur des marchandises de fraude n'excède pas*

| Numéro de commission d'emploi (matricule) | Montant de l'amende | Montant droits et taxes | Valeur des marchandises |
|---|---------------------|-------------------------|-------------------------|
| Matricule 37218                           | 1000                | 4500                    | 8000                    |
| Matricule 40445                           | 1000                | 4500                    | 8000                    |
| Matricule 42835                           | 1500                | 7500                    | 15000                   |
| Matricule 42920                           | 1500                | 7500                    | 15000                   |
| Matricule 42960                           | 1500                | 7500                    | 15000                   |
| Matricule 43565                           | 1000                | 4500                    | 8000                    |
| Matricule 43627                           | 1500                | 7500                    | 15000                   |
| Matricule 43808                           | 1000                | 4500                    | 8000                    |
| Matricule 44141                           | 1500                | 7500                    | 15000                   |
| Matricule 44193                           | 1500                | 7500                    | 15000                   |
| Matricule 44202                           | 1500                | 7500                    | 15000                   |
| Matricule 44253                           | 1500                | 7500                    | 15000                   |
| Matricule 44432                           | 1500                | 7500                    | 15000                   |
| Matricule 44576                           | 1500                | 7500                    | 15000                   |
| Matricule 44652                           | 1500                | 7500                    | 15000                   |
| Matricule 44804                           | 1500                | 7500                    | 15000                   |
| Matricule 44940                           | 1500                | 7500                    | 15000                   |
| Matricule 45268                           | 1500                | 7500                    | 15000                   |
| Matricule 45314                           | 1000                | 4500                    | 8000                    |
| Matricule 45388                           | 1500                | 7500                    | 15000                   |
| Matricule 45552                           | 1500                | 7500                    | 15000                   |
| Matricule 45722                           | 1500                | 7500                    | 15000                   |
| Matricule 45742                           | 1500                | 7500                    | 15000                   |
| Matricule 46065                           | 1500                | 7500                    | 15000                   |
| Matricule 46652                           | 1500                | 7500                    | 15000                   |
| Matricule 46750                           | 1000                | 4500                    | 8000                    |
| Matricule 46806                           | 1500                | 7500                    | 15000                   |
| Matricule 47419                           | 1000                | 4500                    | 8000                    |
| Matricule 50047                           | 1500                | 7500                    | 15000                   |

|                        |      |      |       |
|------------------------|------|------|-------|
| <b>Matricule 50130</b> | 1500 | 7500 | 15000 |
| <b>Matricule 50186</b> | 1500 | 7500 | 15000 |
| <b>Matricule 50390</b> | 1500 | 7500 | 15000 |
| <b>Matricule 50554</b> | 1500 | 7500 | 15000 |
| <b>Matricule 51380</b> | 1500 | 7500 | 15000 |
| <b>Matricule 51450</b> | 1500 | 7500 | 15000 |
| <b>Matricule 51636</b> | 1500 | 7500 | 15000 |
| <b>Matricule 51996</b> | 1500 | 7500 | 15000 |
| <b>Matricule 52240</b> | 1500 | 7500 | 15000 |
| <b>Matricule 52461</b> | 1500 | 7500 | 15000 |
| <b>Matricule 52632</b> | 1000 | 4500 | 8000  |
| <b>Matricule 52720</b> | 1500 | 7500 | 15000 |
| <b>Matricule 53172</b> | 1000 | 4500 | 8000  |
| <b>Matricule 53304</b> | 1500 | 7500 | 15000 |
| <b>Matricule 53398</b> | 1500 | 7500 | 15000 |
| <b>Matricule 53441</b> | 1500 | 7500 | 15000 |
| <b>Matricule 53605</b> | 1500 | 7500 | 15000 |
| <b>Matricule 53674</b> | 1000 | 4500 | 8000  |
| <b>Matricule 53678</b> | 1500 | 7500 | 15000 |
| <b>Matricule 53730</b> | 1500 | 7500 | 15000 |
| <b>Matricule 53904</b> | 1500 | 7500 | 15000 |
| <b>Matricule 54087</b> | 1500 | 7500 | 15000 |
| <b>Matricule 54108</b> | 1000 | 4500 | 8000  |
| <b>Matricule 54206</b> | 1500 | 7500 | 15000 |
| <b>Matricule 54570</b> | 1500 | 7500 | 15000 |
| <b>Matricule 54604</b> | 1500 | 7500 | 15000 |
| <b>Matricule 54606</b> | 1000 | 4500 | 8000  |
| <b>Matricule 54788</b> | 1000 | 4500 | 8000  |
| <b>Matricule 55082</b> | 1000 | 4500 | 8000  |
| <b>Matricule 55206</b> | 1000 | 4500 | 8000  |
| <b>Matricule 55310</b> | 1000 | 4500 | 8000  |
| <b>Matricule 55402</b> | 1000 | 4500 | 8000  |
| <b>Matricule 55698</b> | 1500 | 7500 | 15000 |
| <b>Matricule 56052</b> | 1000 | 4500 | 8000  |
| <b>Matricule 56094</b> | 1000 | 4500 | 8000  |
| <b>Matricule 56150</b> | 1000 | 4500 | 8000  |
| <b>Matricule 56296</b> | 1500 | 7500 | 15000 |
| <b>Matricule 56372</b> | 1000 | 4500 | 8000  |
| <b>Matricule 56504</b> | 1000 | 4500 | 8000  |
| <b>Matricule 57236</b> | 1000 | 4500 | 8000  |
| <b>Matricule 57280</b> | 1000 | 4500 | 8000  |
| <b>Matricule 57312</b> | 1000 | 4500 | 8000  |
| <b>Matricule 57336</b> | 1500 | 7500 | 15000 |

|                        |      |      |       |
|------------------------|------|------|-------|
| <b>Matricule 57350</b> | 1000 | 4500 | 8000  |
| <b>Matricule 57416</b> | 1500 | 7500 | 15000 |
| <b>Matricule 57490</b> | 1500 | 7500 | 15000 |
| <b>Matricule 58126</b> | 1500 | 7500 | 15000 |
| <b>Matricule 58154</b> | 1000 | 4500 | 8000  |
| <b>Matricule 58438</b> | 1000 | 4500 | 8000  |
| <b>Matricule 58474</b> | 1000 | 4500 | 8000  |
| <b>Matricule 58700</b> | 1500 | 7500 | 15000 |
| <b>Matricule 58722</b> | 1000 | 4500 | 8000  |
| <b>Matricule 58751</b> | 1500 | 7500 | 15000 |
| <b>Matricule 58886</b> | 1500 | 7500 | 15000 |
| <b>Matricule 59038</b> | 1500 | 7500 | 15000 |
| <b>Matricule 59042</b> | 1500 | 7500 | 15000 |
| <b>Matricule 59102</b> | 1000 | 4500 | 8000  |
| <b>Matricule 59148</b> | 1500 | 7500 | 15000 |
| <b>Matricule 59150</b> | 1500 | 7500 | 15000 |
| <b>Matricule 59196</b> | 1500 | 7500 | 15000 |
| <b>Matricule 59318</b> | 1500 | 7500 | 15000 |
| <b>Matricule 59332</b> | 1500 | 7500 | 15000 |
| <b>Matricule 59456</b> | 1500 | 7500 | 15000 |
| <b>Matricule 59458</b> | 1000 | 4500 | 8000  |
| <b>Matricule 59500</b> | 1500 | 7500 | 15000 |
| <b>Matricule 59758</b> | 1000 | 4500 | 8000  |
| <b>Matricule 59762</b> | 1000 | 4500 | 8000  |
| <b>Matricule 59768</b> | 1000 | 4500 | 8000  |
| <b>Matricule 59810</b> | 1000 | 4500 | 8000  |
| <b>Matricule 59832</b> | 1000 | 4500 | 8000  |
| <b>Matricule 59844</b> | 1000 | 4500 | 8000  |
| <b>Matricule 59852</b> | 1000 | 4500 | 8000  |
| <b>Matricule 59952</b> | 1500 | 7500 | 15000 |
| <b>Matricule 59984</b> | 1500 | 7500 | 15000 |
| <b>Matricule 60152</b> | 1500 | 7500 | 15000 |
| <b>Matricule 60172</b> | 1000 | 4500 | 8000  |
| <b>Matricule 60186</b> | 1500 | 7500 | 15000 |
| <b>Matricule 60266</b> | 1000 | 4500 | 8000  |
| <b>Matricule 60348</b> | 1500 | 7500 | 15000 |
| <b>Matricule 60355</b> | 1500 | 7500 | 15000 |
| <b>Matricule 60442</b> | 1500 | 7500 | 15000 |
| <b>Matricule 60508</b> | 1500 | 7500 | 15000 |
| <b>Matricule 60644</b> | 1000 | 4500 | 8000  |
| <b>Matricule 60654</b> | 1000 | 4500 | 8000  |
| <b>Matricule 60750</b> | 1500 | 7500 | 15000 |
| <b>Matricule 60924</b> | 1000 | 4500 | 8000  |

|                        |      |      |       |
|------------------------|------|------|-------|
| <b>Matricule 60968</b> | 1500 | 7500 | 15000 |
| <b>Matricule 60990</b> | 1500 | 7500 | 15000 |
| <b>Matricule 61124</b> | 1000 | 4500 | 8000  |
| <b>Matricule 61168</b> | 1000 | 4500 | 8000  |
| <b>Matricule 61170</b> | 1000 | 4500 | 8000  |
| <b>Matricule 61194</b> | 1500 | 7500 | 15000 |
| <b>Matricule 61230</b> | 1000 | 4500 | 8000  |
| <b>Matricule 61310</b> | 1000 | 4500 | 8000  |
| <b>Matricule 61326</b> | 1000 | 4500 | 8000  |
| <b>Matricule 61362</b> | 1500 | 7500 | 15000 |
| <b>Matricule 61564</b> | 1500 | 7500 | 15000 |
| <b>Matricule 61652</b> | 1000 | 4500 | 8000  |
| <b>Matricule 61674</b> | 1000 | 4500 | 8000  |
| <b>Matricule 61702</b> | 1000 | 4500 | 8000  |
| <b>Matricule 61790</b> | 1000 | 4500 | 8000  |
| <b>Matricule 61822</b> | 1000 | 4500 | 8000  |
| <b>Matricule 61867</b> | 1500 | 7500 | 15000 |
| <b>Matricule 62048</b> | 1000 | 4500 | 8000  |
| <b>Matricule 62076</b> | 1000 | 4500 | 8000  |
| <b>Matricule 62110</b> | 1000 | 4500 | 8000  |
| <b>Matricule 62126</b> | 1000 | 4500 | 8000  |
| <b>Matricule 62148</b> | 1000 | 4500 | 8000  |
| <b>Matricule 62162</b> | 1000 | 4500 | 8000  |
| <b>Matricule 62166</b> | 1000 | 4500 | 8000  |
| <b>Matricule 62232</b> | 1000 | 4500 | 8000  |
| <b>Matricule 62358</b> | 1000 | 4500 | 8000  |
| <b>Matricule 62394</b> | 1000 | 4500 | 8000  |
| <b>Matricule 62400</b> | 1000 | 4500 | 8000  |
| <b>Matricule 62432</b> | 1000 | 4500 | 8000  |
| <b>Matricule 62608</b> | 1000 | 4500 | 8000  |
| <b>Matricule 62664</b> | 1000 | 4500 | 8000  |
| <b>Matricule 62722</b> | 1000 | 4500 | 8000  |
| <b>Matricule 62842</b> | 1000 | 4500 | 8000  |
| <b>Matricule 62924</b> | 1500 | 7500 | 15000 |
| <b>Matricule 62968</b> | 1500 | 7500 | 15000 |
| <b>Matricule 63160</b> | 1500 | 7500 | 15000 |
| <b>Matricule 63174</b> | 1500 | 7500 | 15000 |
| <b>Matricule 63299</b> | 1000 | 4500 | 8000  |
| <b>Matricule 63368</b> | 1000 | 4500 | 8000  |
| <b>Matricule 63392</b> | 1000 | 4500 | 8000  |
| <b>Matricule 63436</b> | 1000 | 4500 | 8000  |
| <b>Matricule 63663</b> | 1000 | 4500 | 8000  |
| <b>Matricule 63772</b> | 1000 | 4500 | 8000  |

|                        |      |      |       |
|------------------------|------|------|-------|
| <b>Matricule 63928</b> | 1000 | 4500 | 8000  |
| <b>Matricule 63956</b> | 1000 | 4500 | 8000  |
| <b>Matricule 64096</b> | 1000 | 4500 | 8000  |
| <b>Matricule 64104</b> | 1000 | 4500 | 8000  |
| <b>Matricule 64138</b> | 1000 | 4500 | 8000  |
| <b>Matricule 64256</b> | 1000 | 4500 | 8000  |
| <b>Matricule 64372</b> | 1500 | 7500 | 15000 |
| <b>Matricule 64430</b> | 1500 | 7500 | 15000 |
| <b>Matricule 64624</b> | 1500 | 7500 | 15000 |
| <b>Matricule 64666</b> | 1000 | 4500 | 8000  |
| <b>Matricule 64864</b> | 1000 | 4500 | 8000  |
| <b>Matricule 64956</b> | 1000 | 4500 | 8000  |
| <b>Matricule 65002</b> | 1000 | 4500 | 8000  |
| <b>Matricule 65026</b> | 1000 | 4500 | 8000  |
| <b>Matricule 65039</b> | 1500 | 7500 | 15000 |
| <b>Matricule 65050</b> | 1000 | 4500 | 8000  |
| <b>Matricule 65298</b> | 1500 | 7500 | 15000 |
| <b>Matricule 65304</b> | 1500 | 7500 | 15000 |
| <b>Matricule 65368</b> | 1500 | 7500 | 15000 |
| <b>Matricule 65568</b> | 1000 | 4500 | 8000  |
| <b>Matricule 65638</b> | 1000 | 4500 | 8000  |
| <b>Matricule 65964</b> | 1000 | 4500 | 8000  |
| <b>Matricule 66006</b> | 1000 | 4500 | 8000  |
| <b>Matricule 66540</b> | 1000 | 4500 | 8000  |

**Version anonymisée de l'Annexe V à la décision n° 2023/2 du 20 sept. 2023 du directeur régional  
TANGUY Yann**

**Liste anonymisée des agents des douanes recevant délégation de signature**

**La présente version anonymisée de l'annexe V reproduit la liste des agents qui bénéficient d'une délégation de signature, dans un ordre différent de celui de la version non anonymisée de ladite annexe. Aucune correspondance entre une identité réelle d'un agent des douanes et son équivalent sous une forme anonymisée, n'est possible.**

ATTENTION : toute révélation des nom, prénom du bénéficiaire d'une autorisation d'anonymisation est punie de cinq ans d'emprisonnement et de 75 000 euros d'amende (article 15-4 du code de procédure pénale)

**PV« 420D », « 420 », « 421 » (délict douanier)**

Montant de l'amende : *Montant de l'amende n'excède pas*

Montant droits et taxes : *Montant des droits et taxes compromis n'excède pas*

Valeur des marchandises : *Montant de la valeur des marchandises de fraude n'excède pas*

| Numéro de commission d'emploi (matricule) | Montant de l'amende | Montant droits et taxes | Valeur des marchandises |
|---|---------------------|-------------------------|-------------------------|
| <b>Matricule 35732</b>                    | 3000                | 10000                   | 30000                   |
| <b>Matricule 37218</b>                    | 1000                | 4500                    | 11250                   |
| <b>Matricule 39763</b>                    | 1500                | 7500                    | 15000                   |
| <b>Matricule 39811</b>                    | 1500                | 7500                    | 15000                   |
| <b>Matricule 40268</b>                    | 3000                | 10000                   | 30000                   |
| <b>Matricule 40445</b>                    | 1000                | 4500                    | 11250                   |
| <b>Matricule 40629</b>                    | 1500                | 7500                    | 15000                   |
| <b>Matricule 41031</b>                    | 5000                | 15000                   | 45000                   |
| <b>Matricule 41267</b>                    | 3000                | 10000                   | 30000                   |
| <b>Matricule 41467</b>                    | 3000                | 10000                   | 30000                   |
| <b>Matricule 41657</b>                    | 5000                | 15000                   | 45000                   |
| <b>Matricule 41827</b>                    | 5000                | 15000                   | 45000                   |
| <b>Matricule 42835</b>                    | 3000                | 10000                   | 30000                   |
| <b>Matricule 42920</b>                    | 3000                | 10000                   | 30000                   |
| <b>Matricule 42960</b>                    | 3000                | 10000                   | 30000                   |
| <b>Matricule 43034</b>                    | 3000                | 10000                   | 30000                   |
| <b>Matricule 43290</b>                    | 3000                | 10000                   | 30000                   |
| <b>Matricule 43565</b>                    | 1000                | 4500                    | 11250                   |
| <b>Matricule 43575</b>                    | 1000                | 4500                    | 11250                   |
| <b>Matricule 43627</b>                    | 1500                | 7500                    | 15000                   |
| <b>Matricule 43808</b>                    | 1000                | 4500                    | 11250                   |
| <b>Matricule 44125</b>                    | 1500                | 7500                    | 15000                   |
| <b>Matricule 44141</b>                    | 1500                | 7500                    | 15000                   |
| <b>Matricule 44193</b>                    | 1500                | 7500                    | 15000                   |
| <b>Matricule 44253</b>                    | 1500                | 7500                    | 15000                   |
| <b>Matricule 44259</b>                    | 1000                | 4500                    | 11250                   |
| <b>Matricule 44297</b>                    | 1000                | 4500                    | 11250                   |
| <b>Matricule 44307</b>                    | 1000                | 4500                    | 11250                   |
| <b>Matricule 44432</b>                    | 1500                | 7500                    | 15000                   |



|                        |      |       |       |
|------------------------|------|-------|-------|
| <b>Matricule 44529</b> | 1500 | 7500  | 15000 |
| <b>Matricule 44549</b> | 1000 | 4500  | 11250 |
| <b>Matricule 44569</b> | 1000 | 4500  | 11250 |
| <b>Matricule 44589</b> | 1500 | 7500  | 15000 |
| <b>Matricule 44652</b> | 3000 | 10000 | 30000 |
| <b>Matricule 44675</b> | 1500 | 7500  | 15000 |
| <b>Matricule 44804</b> | 1500 | 7500  | 15000 |
| <b>Matricule 44874</b> | 1500 | 7500  | 15000 |
| <b>Matricule 44940</b> | 1500 | 7500  | 15000 |
| <b>Matricule 44975</b> | 5000 | 15000 | 30000 |
| <b>Matricule 45268</b> | 1500 | 7500  | 15000 |
| <b>Matricule 45314</b> | 1000 | 4500  | 11250 |
| <b>Matricule 45388</b> | 1500 | 7500  | 15000 |
| <b>Matricule 45552</b> | 1500 | 7500  | 15000 |
| <b>Matricule 45722</b> | 3000 | 10000 | 30000 |
| <b>Matricule 45742</b> | 3000 | 10000 | 30000 |
| <b>Matricule 46065</b> | 1500 | 7500  | 15000 |
| <b>Matricule 46279</b> | 3000 | 10000 | 30000 |
| <b>Matricule 46652</b> | 3000 | 10000 | 30000 |
| <b>Matricule 46750</b> | 1000 | 4500  | 11250 |
| <b>Matricule 46806</b> | 1500 | 7500  | 15000 |
| <b>Matricule 46915</b> | 1500 | 7500  | 15000 |
| <b>Matricule 47419</b> | 1000 | 4500  | 11250 |
| <b>Matricule 50047</b> | 1500 | 7500  | 15000 |
| <b>Matricule 50110</b> | 1000 | 4500  | 11250 |
| <b>Matricule 50130</b> | 1500 | 7500  | 15000 |
| <b>Matricule 50186</b> | 3000 | 10000 | 30000 |
| <b>Matricule 50390</b> | 3000 | 10000 | 30000 |
| <b>Matricule 50473</b> | 1500 | 7500  | 15000 |
| <b>Matricule 50554</b> | 1500 | 7500  | 15000 |
| <b>Matricule 51380</b> | 1500 | 7500  | 15000 |
| <b>Matricule 51450</b> | 1500 | 7500  | 15000 |
| <b>Matricule 51779</b> | 3000 | 10000 | 45000 |
| <b>Matricule 51821</b> | 1500 | 7500  | 15000 |
| <b>Matricule 51848</b> | 5000 | 15000 | 45000 |
| <b>Matricule 51996</b> | 1500 | 7500  | 15000 |
| <b>Matricule 52240</b> | 1500 | 7500  | 15000 |
| <b>Matricule 52461</b> | 1500 | 7500  | 15000 |
| <b>Matricule 52632</b> | 1000 | 4500  | 11250 |
| <b>Matricule 52720</b> | 1500 | 7500  | 15000 |
| <b>Matricule 53172</b> | 1000 | 4500  | 11250 |
| <b>Matricule 53304</b> | 1500 | 7500  | 15000 |
| <b>Matricule 53398</b> | 3000 | 10000 | 30000 |

|                        |      |       |       |
|------------------------|------|-------|-------|
| <b>Matricule 53441</b> | 3000 | 10000 | 30000 |
| <b>Matricule 53595</b> | 1500 | 7500  | 15000 |
| <b>Matricule 53605</b> | 1500 | 7500  | 15000 |
| <b>Matricule 53678</b> | 1500 | 7500  | 15000 |
| <b>Matricule 53730</b> | 1500 | 7500  | 15000 |
| <b>Matricule 53904</b> | 1500 | 7500  | 15000 |
| <b>Matricule 54015</b> | 1500 | 7500  | 15000 |
| <b>Matricule 54024</b> | 1500 | 7500  | 15000 |
| <b>Matricule 54042</b> | 3000 | 10000 | 30000 |
| <b>Matricule 54087</b> | 3000 | 10000 | 30000 |
| <b>Matricule 54206</b> | 1500 | 7500  | 15000 |
| <b>Matricule 54412</b> | 1500 | 7500  | 15000 |
| <b>Matricule 54570</b> | 3000 | 10000 | 30000 |
| <b>Matricule 54604</b> | 3000 | 10000 | 30000 |
| <b>Matricule 54606</b> | 1000 | 4500  | 11250 |
| <b>Matricule 54788</b> | 1000 | 4500  | 11250 |
| <b>Matricule 55082</b> | 1000 | 4500  | 11250 |
| <b>Matricule 55206</b> | 1000 | 4500  | 11250 |
| <b>Matricule 55310</b> | 1000 | 4500  | 11250 |
| <b>Matricule 55402</b> | 1000 | 4500  | 11250 |
| <b>Matricule 55698</b> | 1500 | 7500  | 15000 |
| <b>Matricule 56052</b> | 1000 | 4500  | 11250 |
| <b>Matricule 56094</b> | 1000 | 4500  | 11250 |
| <b>Matricule 56150</b> | 1000 | 4500  | 11250 |
| <b>Matricule 56296</b> | 1500 | 7500  | 15000 |
| <b>Matricule 56372</b> | 1000 | 4500  | 11250 |
| <b>Matricule 56504</b> | 1000 | 4500  | 11250 |
| <b>Matricule 57236</b> | 1000 | 4500  | 11250 |
| <b>Matricule 57280</b> | 1000 | 4500  | 11250 |
| <b>Matricule 57312</b> | 1000 | 4500  | 11250 |
| <b>Matricule 57336</b> | 1500 | 7500  | 15000 |
| <b>Matricule 57350</b> | 1000 | 4500  | 11250 |
| <b>Matricule 57416</b> | 1500 | 7500  | 15000 |
| <b>Matricule 57490</b> | 1500 | 7500  | 15000 |
| <b>Matricule 58126</b> | 1500 | 7500  | 15000 |
| <b>Matricule 58154</b> | 1000 | 4500  | 11250 |
| <b>Matricule 58438</b> | 1000 | 4500  | 11250 |
| <b>Matricule 58474</b> | 1000 | 4500  | 11250 |
| <b>Matricule 58700</b> | 1500 | 7500  | 15000 |
| <b>Matricule 58722</b> | 1000 | 4500  | 11250 |
| <b>Matricule 58751</b> | 1500 | 7500  | 15000 |
| <b>Matricule 58886</b> | 1500 | 7500  | 15000 |
| <b>Matricule 59038</b> | 1500 | 7500  | 15000 |

|                        |      |       |       |
|------------------------|------|-------|-------|
| <b>Matricule 59042</b> | 1500 | 7500  | 15000 |
| <b>Matricule 59102</b> | 1000 | 4500  | 11250 |
| <b>Matricule 59148</b> | 1500 | 7500  | 15000 |
| <b>Matricule 59150</b> | 1500 | 7500  | 15000 |
| <b>Matricule 59196</b> | 1500 | 7500  | 15000 |
| <b>Matricule 59318</b> | 1500 | 7500  | 15000 |
| <b>Matricule 59332</b> | 3000 | 10000 | 30000 |
| <b>Matricule 59456</b> | 1500 | 7500  | 15000 |
| <b>Matricule 59458</b> | 1000 | 4500  | 11250 |
| <b>Matricule 59500</b> | 1500 | 7500  | 15000 |
| <b>Matricule 59758</b> | 1000 | 4500  | 11250 |
| <b>Matricule 59762</b> | 1000 | 4500  | 11250 |
| <b>Matricule 59768</b> | 1000 | 4500  | 11250 |
| <b>Matricule 59832</b> | 1000 | 4500  | 11250 |
| <b>Matricule 59844</b> | 1000 | 4500  | 11250 |
| <b>Matricule 59852</b> | 1000 | 4500  | 11250 |
| <b>Matricule 59952</b> | 1500 | 7500  | 15000 |
| <b>Matricule 59984</b> | 1500 | 7500  | 15000 |
| <b>Matricule 60152</b> | 1500 | 7500  | 15000 |
| <b>Matricule 60172</b> | 1000 | 4500  | 11250 |
| <b>Matricule 60186</b> | 1500 | 7500  | 15000 |
| <b>Matricule 60266</b> | 1000 | 4500  | 11250 |
| <b>Matricule 60348</b> | 1500 | 7500  | 15000 |
| <b>Matricule 60355</b> | 1500 | 7500  | 15000 |
| <b>Matricule 60442</b> | 3000 | 10000 | 30000 |
| <b>Matricule 60508</b> | 1500 | 7500  | 15000 |
| <b>Matricule 60644</b> | 1000 | 4500  | 11250 |
| <b>Matricule 60654</b> | 1000 | 4500  | 11250 |
| <b>Matricule 60750</b> | 1500 | 7500  | 15000 |
| <b>Matricule 60924</b> | 1000 | 4500  | 11250 |
| <b>Matricule 60968</b> | 1500 | 7500  | 15000 |
| <b>Matricule 60990</b> | 1500 | 7500  | 15000 |
| <b>Matricule 61124</b> | 1000 | 4500  | 11250 |
| <b>Matricule 61168</b> | 1000 | 4500  | 11250 |
| <b>Matricule 61170</b> | 1000 | 4500  | 11250 |
| <b>Matricule 61194</b> | 1500 | 7500  | 15000 |
| <b>Matricule 61230</b> | 1000 | 4500  | 11250 |
| <b>Matricule 61310</b> | 1000 | 4500  | 11250 |
| <b>Matricule 61326</b> | 1000 | 4500  | 11250 |
| <b>Matricule 61362</b> | 1500 | 7500  | 15000 |
| <b>Matricule 61564</b> | 1500 | 7500  | 15000 |
| <b>Matricule 61652</b> | 1000 | 4500  | 11250 |
| <b>Matricule 61674</b> | 1000 | 4500  | 11250 |

|                        |      |      |       |
|------------------------|------|------|-------|
| <b>Matricule 61702</b> | 1000 | 4500 | 11250 |
| <b>Matricule 61790</b> | 1000 | 4500 | 11250 |
| <b>Matricule 61822</b> | 1000 | 4500 | 11250 |
| <b>Matricule 61867</b> | 1500 | 7500 | 15000 |
| <b>Matricule 62048</b> | 1000 | 4500 | 11250 |
| <b>Matricule 62076</b> | 1000 | 4500 | 11250 |
| <b>Matricule 62110</b> | 1000 | 4500 | 11250 |
| <b>Matricule 62126</b> | 1000 | 4500 | 11250 |
| <b>Matricule 62148</b> | 1000 | 4500 | 11250 |
| <b>Matricule 62162</b> | 1000 | 4500 | 11250 |
| <b>Matricule 62166</b> | 1000 | 4500 | 11250 |
| <b>Matricule 62232</b> | 1000 | 4500 | 11250 |
| <b>Matricule 62358</b> | 1000 | 4500 | 11250 |
| <b>Matricule 62394</b> | 1000 | 4500 | 11250 |
| <b>Matricule 62400</b> | 1000 | 4500 | 11250 |
| <b>Matricule 62432</b> | 1000 | 4500 | 11250 |
| <b>Matricule 62608</b> | 1000 | 4500 | 11250 |
| <b>Matricule 62664</b> | 1000 | 4500 | 11250 |
| <b>Matricule 62722</b> | 1000 | 4500 | 11250 |
| <b>Matricule 62842</b> | 1000 | 4500 | 11250 |
| <b>Matricule 62924</b> | 1500 | 7500 | 15000 |
| <b>Matricule 62968</b> | 1500 | 7500 | 15000 |
| <b>Matricule 63160</b> | 1500 | 7500 | 15000 |
| <b>Matricule 63174</b> | 1500 | 7500 | 15000 |
| <b>Matricule 63299</b> | 1000 | 4500 | 11250 |
| <b>Matricule 63368</b> | 1000 | 4500 | 11250 |
| <b>Matricule 63392</b> | 1000 | 4500 | 11250 |
| <b>Matricule 63436</b> | 1000 | 4500 | 11250 |
| <b>Matricule 63663</b> | 1000 | 4500 | 11250 |
| <b>Matricule 63772</b> | 1000 | 4500 | 11250 |
| <b>Matricule 63928</b> | 1000 | 4500 | 11250 |
| <b>Matricule 63956</b> | 1000 | 4500 | 11250 |
| <b>Matricule 64096</b> | 1000 | 4500 | 11250 |
| <b>Matricule 64104</b> | 1000 | 4500 | 11250 |
| <b>Matricule 64138</b> | 1000 | 4500 | 11250 |
| <b>Matricule 64256</b> | 1000 | 4500 | 11250 |
| <b>Matricule 64372</b> | 1500 | 7500 | 15000 |
| <b>Matricule 64430</b> | 1500 | 7500 | 15000 |
| <b>Matricule 64624</b> | 1500 | 7500 | 15000 |
| <b>Matricule 64666</b> | 1000 | 4500 | 11250 |
| <b>Matricule 64864</b> | 1000 | 4500 | 11250 |
| <b>Matricule 64956</b> | 1000 | 4500 | 11250 |
| <b>Matricule 65002</b> | 1000 | 4500 | 11250 |

|                        |      |      |       |
|------------------------|------|------|-------|
| <b>Matricule 65026</b> | 1000 | 4500 | 11250 |
| <b>Matricule 65039</b> | 1500 | 7500 | 15000 |
| <b>Matricule 65050</b> | 1000 | 4500 | 11250 |
| <b>Matricule 65298</b> | 1500 | 7500 | 15000 |
| <b>Matricule 65304</b> | 1500 | 7500 | 15000 |
| <b>Matricule 65368</b> | 1500 | 7500 | 15000 |
| <b>Matricule 65568</b> | 1000 | 4500 | 11250 |
| <b>Matricule 65638</b> | 1000 | 4500 | 11250 |
| <b>Matricule 65964</b> | 1000 | 4500 | 11250 |
| <b>Matricule 66006</b> | 1000 | 4500 | 11250 |
| <b>Matricule 66540</b> | 1000 | 4500 | 11250 |

**Version anonymisée de l'Annexe VI à la décision n° 2023/2 du 20 sept. 2023 du directeur régional  
TANGUY Yann**

**Liste anonymisée des agents des douanes recevant délégation de signature**

**La présente version anonymisée de l'annexe VI reproduit la liste des agents qui bénéficient d'une délégation de signature, dans un ordre différent de celui de la version non anonymisée de ladite annexe. Aucune correspondance entre une identité réelle d'un agent des douanes et son équivalent sous une forme anonymisée, n'est possible.**

ATTENTION : toute révélation des nom, prénom du bénéficiaire d'une autorisation d'anonymisation est punie de cinq ans d'emprisonnement et de 75 000 euros d'amende (article 15-4 du code de procédure pénale)

**TRANSACTION « 421 » (délit douanier)**

Montant de l'amende : *Montant de l'amende n'excède pas*

Montant droits et taxes : *Montant des droits et taxes compromis n'excède pas*

Valeur des marchandises : *Montant de la valeur des marchandises de fraude n'excède pas*

| <b>Numéro de commission d'emploi (matricule)</b> | <b>Montant de l'amende</b> | <b>Montant droits et taxes</b> | <b>Valeur des marchandises</b> |
|--|----------------------------|--------------------------------|--------------------------------|
| <b>Matricule 38982</b>                           | 100000                     | 100000                         | 300000                         |
| <b>Matricule 41031</b>                           | 10000                      | 15000                          | 300000                         |
| <b>Matricule 41075</b>                           | 50000                      | 50000                          | 300000                         |
| <b>Matricule 42991</b>                           | 50000                      | 50000                          | 300000                         |
| <b>Matricule 51732</b>                           | 50000                      | 50000                          | 300000                         |
| <b>Matricule 52539</b>                           | 100000                     | 100000                         | 300000                         |

**Version anonymisée de l'Annexe VII à la décision n° 2023/2 du 20 sept. 2023 du directeur régional  
TANGUY Yann**

**Liste anonymisée des agents des douanes recevant délégation de signature**

**La présente version anonymisée de l'annexe VII reproduit la liste des agents qui bénéficient d'une délégation de signature, dans un ordre différent de celui de la version non anonymisée de ladite annexe. Aucune correspondance entre une identité réelle d'un agent des douanes et son équivalent sous une forme anonymisée, n'est possible.**

ATTENTION : toute révélation des nom, prénom du bénéficiaire d'une autorisation d'anonymisation est punie de cinq ans d'emprisonnement et de 75 000 euros d'amende (article 15-4 du code de procédure pénale)

**PV « 420D », « 420 », « 421 » (contrefaçon)**

Montant de l'amende : *Montant de l'amende n'excède pas*

Valeur des marchandises : *Montant de la valeur des marchandises de fraude n'excède pas*

| <b>Numéro de commission d'emploi (matricule)</b> | <b>Montant de l'amende</b> | <b>Valeur des marchandises</b> |
|--|----------------------------|--------------------------------|
| Matricule 35732                                  | 3000                       | 600000                         |
| Matricule 37218                                  | 1000                       | 600000                         |
| Matricule 39763                                  | 1500                       | 600000                         |
| Matricule 39811                                  | 1500                       | 600000                         |
| Matricule 40268                                  | 3000                       | 600000                         |
| Matricule 40445                                  | 1000                       | 600000                         |
| Matricule 40629                                  | 1500                       | 600000                         |
| Matricule 41267                                  | 3000                       | 600000                         |
| Matricule 41657                                  | 5000                       | 600000                         |
| Matricule 41827                                  | 5000                       | 600000                         |
| Matricule 42835                                  | 3000                       | 600000                         |
| Matricule 42920                                  | 3000                       | 600000                         |
| Matricule 42960                                  | 3000                       | 600000                         |
| Matricule 43034                                  | 3000                       | 600000                         |
| Matricule 43565                                  | 1000                       | 600000                         |
| Matricule 43575                                  | 1000                       | 600000                         |
| Matricule 43627                                  | 1500                       | 600000                         |
| Matricule 43808                                  | 1000                       | 600000                         |
| Matricule 44125                                  | 1500                       | 600000                         |
| Matricule 44141                                  | 1500                       | 600000                         |
| Matricule 44193                                  | 1500                       | 600000                         |
| Matricule 44253                                  | 1500                       | 600000                         |
| Matricule 44259                                  | 1000                       | 600000                         |
| Matricule 44297                                  | 1000                       | 600000                         |
| Matricule 44307                                  | 1000                       | 600000                         |
| Matricule 44432                                  | 1500                       | 600000                         |
| Matricule 44529                                  | 1500                       | 600000                         |
| Matricule 44549                                  | 1000                       | 600000                         |
| Matricule 44569                                  | 1000                       | 600000                         |
| Matricule 44589                                  | 1500                       | 600000                         |
| Matricule 44652                                  | 3000                       | 600000                         |

|                        |      |        |
|------------------------|------|--------|
| <b>Matricule 44675</b> | 1500 | 600000 |
| <b>Matricule 44804</b> | 1500 | 600000 |
| <b>Matricule 44874</b> | 1500 | 600000 |
| <b>Matricule 44940</b> | 1500 | 600000 |
| <b>Matricule 45268</b> | 1500 | 600000 |
| <b>Matricule 45314</b> | 1000 | 600000 |
| <b>Matricule 45388</b> | 1500 | 600000 |
| <b>Matricule 45552</b> | 1500 | 600000 |
| <b>Matricule 45722</b> | 3000 | 600000 |
| <b>Matricule 45742</b> | 3000 | 600000 |
| <b>Matricule 46065</b> | 1500 | 600000 |
| <b>Matricule 46652</b> | 3000 | 600000 |
| <b>Matricule 46750</b> | 1000 | 600000 |
| <b>Matricule 46806</b> | 1500 | 600000 |
| <b>Matricule 46915</b> | 1500 | 600000 |
| <b>Matricule 47419</b> | 1000 | 600000 |
| <b>Matricule 50047</b> | 1500 | 600000 |
| <b>Matricule 50110</b> | 1000 | 600000 |
| <b>Matricule 50130</b> | 1500 | 600000 |
| <b>Matricule 50186</b> | 3000 | 600000 |
| <b>Matricule 50390</b> | 3000 | 600000 |
| <b>Matricule 50473</b> | 1500 | 600000 |
| <b>Matricule 50554</b> | 1500 | 600000 |
| <b>Matricule 51380</b> | 1500 | 600000 |
| <b>Matricule 51450</b> | 1500 | 600000 |
| <b>Matricule 51821</b> | 1500 | 600000 |
| <b>Matricule 51848</b> | 5000 | 600000 |
| <b>Matricule 51996</b> | 1500 | 600000 |
| <b>Matricule 52240</b> | 1500 | 600000 |
| <b>Matricule 52461</b> | 1500 | 600000 |
| <b>Matricule 52632</b> | 1000 | 600000 |
| <b>Matricule 52720</b> | 1500 | 600000 |
| <b>Matricule 53172</b> | 1000 | 600000 |
| <b>Matricule 53304</b> | 1500 | 600000 |
| <b>Matricule 53398</b> | 3000 | 600000 |
| <b>Matricule 53441</b> | 3000 | 600000 |
| <b>Matricule 53595</b> | 1500 | 600000 |
| <b>Matricule 53605</b> | 1500 | 600000 |
| <b>Matricule 53678</b> | 1500 | 600000 |
| <b>Matricule 53730</b> | 1500 | 600000 |
| <b>Matricule 53904</b> | 1500 | 600000 |
| <b>Matricule 54015</b> | 1500 | 600000 |
| <b>Matricule 54024</b> | 1500 | 600000 |



|                        |      |        |
|------------------------|------|--------|
| <b>Matricule 54042</b> | 3000 | 600000 |
| <b>Matricule 54087</b> | 3000 | 600000 |
| <b>Matricule 54206</b> | 1500 | 600000 |
| <b>Matricule 54412</b> | 1500 | 600000 |
| <b>Matricule 54570</b> | 3000 | 600000 |
| <b>Matricule 54604</b> | 3000 | 600000 |
| <b>Matricule 54606</b> | 1000 | 600000 |
| <b>Matricule 54788</b> | 1000 | 600000 |
| <b>Matricule 55082</b> | 1000 | 600000 |
| <b>Matricule 55206</b> | 1000 | 600000 |
| <b>Matricule 55310</b> | 1000 | 600000 |
| <b>Matricule 55402</b> | 1000 | 600000 |
| <b>Matricule 55698</b> | 1500 | 600000 |
| <b>Matricule 56052</b> | 1000 | 600000 |
| <b>Matricule 56094</b> | 1000 | 600000 |
| <b>Matricule 56150</b> | 1000 | 600000 |
| <b>Matricule 56296</b> | 1500 | 600000 |
| <b>Matricule 56372</b> | 1000 | 600000 |
| <b>Matricule 56504</b> | 1000 | 600000 |
| <b>Matricule 57236</b> | 1000 | 600000 |
| <b>Matricule 57280</b> | 1000 | 600000 |
| <b>Matricule 57312</b> | 1000 | 600000 |
| <b>Matricule 57336</b> | 1500 | 600000 |
| <b>Matricule 57350</b> | 1000 | 600000 |
| <b>Matricule 57416</b> | 1500 | 600000 |
| <b>Matricule 57490</b> | 1500 | 600000 |
| <b>Matricule 58126</b> | 1500 | 600000 |
| <b>Matricule 58154</b> | 1000 | 600000 |
| <b>Matricule 58438</b> | 1000 | 600000 |
| <b>Matricule 58474</b> | 1000 | 600000 |
| <b>Matricule 58700</b> | 1500 | 600000 |
| <b>Matricule 58722</b> | 1000 | 600000 |
| <b>Matricule 58751</b> | 1500 | 600000 |
| <b>Matricule 58886</b> | 1500 | 600000 |
| <b>Matricule 59038</b> | 1500 | 600000 |
| <b>Matricule 59042</b> | 1500 | 600000 |
| <b>Matricule 59102</b> | 1000 | 600000 |
| <b>Matricule 59148</b> | 1500 | 600000 |
| <b>Matricule 59150</b> | 1500 | 600000 |
| <b>Matricule 59196</b> | 1500 | 600000 |
| <b>Matricule 59318</b> | 1500 | 600000 |
| <b>Matricule 59332</b> | 3000 | 600000 |
| <b>Matricule 59456</b> | 1500 | 600000 |

|                        |      |        |
|------------------------|------|--------|
| <b>Matricule 59458</b> | 1000 | 600000 |
| <b>Matricule 59500</b> | 1500 | 600000 |
| <b>Matricule 59758</b> | 1000 | 600000 |
| <b>Matricule 59762</b> | 1000 | 600000 |
| <b>Matricule 59768</b> | 1000 | 600000 |
| <b>Matricule 59832</b> | 1000 | 600000 |
| <b>Matricule 59844</b> | 1000 | 600000 |
| <b>Matricule 59852</b> | 1000 | 600000 |
| <b>Matricule 59952</b> | 1500 | 600000 |
| <b>Matricule 59984</b> | 1500 | 600000 |
| <b>Matricule 60152</b> | 1500 | 600000 |
| <b>Matricule 60172</b> | 1000 | 600000 |
| <b>Matricule 60186</b> | 1500 | 600000 |
| <b>Matricule 60266</b> | 1000 | 600000 |
| <b>Matricule 60348</b> | 1500 | 600000 |
| <b>Matricule 60355</b> | 1500 | 600000 |
| <b>Matricule 60442</b> | 3000 | 600000 |
| <b>Matricule 60508</b> | 1500 | 600000 |
| <b>Matricule 60644</b> | 1000 | 600000 |
| <b>Matricule 60654</b> | 1000 | 600000 |
| <b>Matricule 60750</b> | 1500 | 600000 |
| <b>Matricule 60924</b> | 1000 | 600000 |
| <b>Matricule 60968</b> | 1500 | 600000 |
| <b>Matricule 60990</b> | 1500 | 600000 |
| <b>Matricule 61124</b> | 1000 | 600000 |
| <b>Matricule 61168</b> | 1000 | 600000 |
| <b>Matricule 61170</b> | 1000 | 600000 |
| <b>Matricule 61194</b> | 1500 | 600000 |
| <b>Matricule 61230</b> | 1000 | 600000 |
| <b>Matricule 61310</b> | 1000 | 600000 |
| <b>Matricule 61326</b> | 1000 | 600000 |
| <b>Matricule 61362</b> | 1500 | 600000 |
| <b>Matricule 61564</b> | 1500 | 600000 |
| <b>Matricule 61652</b> | 1000 | 600000 |
| <b>Matricule 61674</b> | 1000 | 600000 |
| <b>Matricule 61702</b> | 1000 | 600000 |
| <b>Matricule 61790</b> | 1000 | 600000 |
| <b>Matricule 61822</b> | 1000 | 600000 |
| <b>Matricule 61867</b> | 1500 | 600000 |
| <b>Matricule 62048</b> | 1000 | 600000 |
| <b>Matricule 62076</b> | 1000 | 600000 |
| <b>Matricule 62110</b> | 1000 | 600000 |
| <b>Matricule 62126</b> | 1000 | 600000 |

|                        |      |        |
|------------------------|------|--------|
| <b>Matricule 62148</b> | 1000 | 600000 |
| <b>Matricule 62162</b> | 1000 | 600000 |
| <b>Matricule 62166</b> | 1000 | 600000 |
| <b>Matricule 62232</b> | 1000 | 600000 |
| <b>Matricule 62358</b> | 1000 | 600000 |
| <b>Matricule 62394</b> | 1000 | 600000 |
| <b>Matricule 62400</b> | 1000 | 600000 |
| <b>Matricule 62432</b> | 1000 | 600000 |
| <b>Matricule 62608</b> | 1000 | 600000 |
| <b>Matricule 62664</b> | 1000 | 600000 |
| <b>Matricule 62722</b> | 1000 | 600000 |
| <b>Matricule 62842</b> | 1000 | 600000 |
| <b>Matricule 62924</b> | 1500 | 600000 |
| <b>Matricule 62968</b> | 1500 | 600000 |
| <b>Matricule 63160</b> | 1500 | 600000 |
| <b>Matricule 63174</b> | 1500 | 600000 |
| <b>Matricule 63299</b> | 1000 | 600000 |
| <b>Matricule 63368</b> | 1000 | 600000 |
| <b>Matricule 63392</b> | 1000 | 600000 |
| <b>Matricule 63436</b> | 1000 | 600000 |
| <b>Matricule 63663</b> | 1000 | 600000 |
| <b>Matricule 63772</b> | 1000 | 600000 |
| <b>Matricule 63928</b> | 1000 | 600000 |
| <b>Matricule 63956</b> | 1000 | 600000 |
| <b>Matricule 64096</b> | 1000 | 600000 |
| <b>Matricule 64104</b> | 1000 | 600000 |
| <b>Matricule 64138</b> | 1000 | 600000 |
| <b>Matricule 64256</b> | 1000 | 600000 |
| <b>Matricule 64372</b> | 1500 | 600000 |
| <b>Matricule 64430</b> | 1500 | 600000 |
| <b>Matricule 64624</b> | 1500 | 600000 |
| <b>Matricule 64666</b> | 1000 | 600000 |
| <b>Matricule 64864</b> | 1000 | 600000 |
| <b>Matricule 64956</b> | 1000 | 600000 |
| <b>Matricule 65002</b> | 1000 | 600000 |
| <b>Matricule 65026</b> | 1000 | 600000 |
| <b>Matricule 65039</b> | 1500 | 600000 |
| <b>Matricule 65050</b> | 1000 | 600000 |
| <b>Matricule 65298</b> | 1500 | 600000 |
| <b>Matricule 65304</b> | 1500 | 600000 |
| <b>Matricule 65368</b> | 1500 | 600000 |
| <b>Matricule 65568</b> | 1000 | 600000 |
| <b>Matricule 65638</b> | 1000 | 600000 |

|                        |      |        |
|------------------------|------|--------|
| <b>Matricule 65964</b> | 1000 | 600000 |
| <b>Matricule 66006</b> | 1000 | 600000 |
| <b>Matricule 66540</b> | 1000 | 600000 |

Version anonymisée de l'Annexe VIII à la décision n° 2023/2 du 20 sept. 2023 du directeur régional  
**TANGUY Yann**

**Liste anonymisée des agents des douanes recevant délégation de signature**

La présente version anonymisée de l'annexe VIII reproduit la liste des agents qui bénéficient d'une délégation de signature, dans un ordre différent de celui de la version non anonymisée de ladite annexe. Aucune correspondance entre une identité réelle d'un agent des douanes et son équivalent sous une forme anonymisée, n'est possible.

ATTENTION : toute révélation des nom, prénom du bénéficiaire d'une autorisation d'anonymisation est punie de cinq ans d'emprisonnement et de 75 000 euros d'amende (article 15-4 du code de procédure pénale)

**TRANSACTION « 421 » (contrefaçon)**

Montant de l'amende : *Montant de l'amende n'excède pas*

Valeur des marchandises : *Montant de la valeur des marchandises de fraude n'excède pas*

| Numéro de commission d'emploi (matricule) | Montant de l'amende | Valeur des marchandises |
|---|---------------------|-------------------------|
| <b>Matricule 38982</b>                    | 100000              | 600000                  |
| <b>Matricule 41075</b>                    | 50000               | 600000                  |
| <b>Matricule 42991</b>                    | 50000               | 600000                  |
| <b>Matricule 51732</b>                    | 50000               | 600000                  |
| <b>Matricule 52539</b>                    | 100000              | 600000                  |

Version anonymisée de l'Annexe IX à la décision n° 2023/2 du 20 sept. 2023 du directeur régional  
**TANGUY Yann**

**Liste anonymisée des agents des douanes recevant délégation de signature**

La présente version anonymisée de l'annexe IX reproduit la liste des agents qui bénéficient d'une délégation de signature, dans un ordre différent de celui de la version non anonymisée de ladite annexe. Aucune correspondance entre une identité réelle d'un agent des douanes et son équivalent sous une forme anonymisée, n'est possible.

ATTENTION : toute révélation des nom, prénom du bénéficiaire d'une autorisation d'anonymisation est punie de cinq ans d'emprisonnement et de 75 000 euros d'amende (article 15-4 du code de procédure pénale)

**Pv « 420D », « 420 », « 421 » (argent liquide)**

Montant de l'amende : *Montant de l'amende n'excède pas*

Argent liquide: *les espèces (billets et pièces), les instruments négociables au porteur (chèque de voyage, chèques, billets à ordre, mandats), les marchandises servant de réserve de valeur très liquide (l'or), les cartes pré payées n'excède pas*

| Numéro de commission d'emploi (matricule) | Montant de l'amende | Argent liquide |
|---|---------------------|----------------|
| <b>Matricule 38982</b>                    | 100000              | 300000         |
| <b>Matricule 41031</b>                    | 10000               | 300000         |
| <b>Matricule 41075</b>                    | 50000               | 300000         |
| <b>Matricule 42991</b>                    | 50000               | 300000         |
| <b>Matricule 51732</b>                    | 50000               | 300000         |
| <b>Matricule 52539</b>                    | 100000              | 300000         |

**Version anonymisée de l'Annexe X à la décision n° 2023/2 du 20 sept. 2023 du directeur régional  
TANGUY Yann**

**Liste anonymisée des agents des douanes recevant délégation de signature**

**La présente version anonymisée de l'annexe X reproduit la liste des agents qui bénéficient d'une délégation de signature, dans un ordre différent de celui de la version non anonymisée de ladite annexe. Aucune correspondance entre une identité réelle d'un agent des douanes et son équivalent sous une forme anonymisée, n'est possible.**  
ATTENTION : toute révélation des nom, prénom du bénéficiaire d'une autorisation d'anonymisation est punie de cinq ans d'emprisonnement et de 75 000 euros d'amende (article 15-4 du code de procédure pénale)

**TRANSACTION « 421 » (argent liquide)**

Montant de l'amende : *Montant de l'amende n'excède pas*

Argent liquide: *les espèces (billets et pièces), les instruments négociables au porteur (chèque de voyage, chèques, billets à ordre, mandats), les marchandises servant de réserve de valeur très liquide (l'or), les cartes pré payées n'excède pas*

| <b>Numéro de commission d'emploi (matricule)</b> | <b>Montant de l'amende</b> | <b>Argent liquide</b> |
|--|----------------------------|-----------------------|
| <b>Matricule 38982</b>                           | 100000                     | 300000                |
| <b>Matricule 41031</b>                           | 10000                      | 300000                |
| <b>Matricule 41075</b>                           | 50000                      | 300000                |
| <b>Matricule 42991</b>                           | 50000                      | 300000                |
| <b>Matricule 51732</b>                           | 50000                      | 300000                |
| <b>Matricule 52539</b>                           | 100000                     | 300000                |

Préfecture des Pyrénées-Atlantiques

64-2023-09-21-00005

Arrêté autorisant le GAC FERME POMMIES  
IRIBARNE à effectuer des tirs de défense simple  
en vue de la protection de son troupeau contre  
la prédation du loup (*Canis lupus*)



**Arrêté n°  
autorisant le GAEC FERME POMMIES IRIBARNE à effectuer des tirs de défense simple  
en vue de la protection de son troupeau contre la prédation du loup (*Canis lupus*)**

**LE PRÉFET DES PYRÉNÉES-ATLANTIQUES  
Chevalier de l'Ordre National du Mérite**

**VU** la décision d'exécution de la Commission européenne du 31 août 2022 portant approbation du plan stratégique relevant de la PAC 2023-2027 de la France en vue d'un soutien de l'Union financé par le Fonds européen agricole de garantie et le Fonds européen agricole pour le développement rural ;

**VU** le code de l'environnement et notamment ses articles L.411-2 ; R.411-6 à R.411-14 ; L 427-6 et R 427-4 ;

**VU** le code rural et de la pêche maritime et notamment ses articles L.111-2 et L.113-1 et suivants ainsi que ses articles D. 114-11 et suivants ;

**VU** le code de la sécurité intérieure et notamment ses articles L.311-2 et suivants, R.311-2 et suivants ;

**VU** l'arrêté du 23 avril 2007 modifié fixant la liste des mammifères terrestres protégés sur l'ensemble du territoire et les modalités de leur protection ;

**VU** l'arrêté du 19 février 2007 modifié fixant les conditions de demande et d'instruction des dérogations définies au 4° de l'article L. 411-2 du code de l'environnement portant sur les espèces de faune et de flore sauvages protégées ;

**VU** l'arrêté ministériel du 23 octobre 2020 fixant les conditions et limites dans lesquelles des dérogations aux interdictions de destruction peuvent être accordées par les préfets concernant le loup (*Canis lupus*) ;

**VU** l'arrêté ministériel du 23 octobre 2020 fixant le nombre maximum de spécimens de loups (*Canis lupus*) dont la destruction pourra être autorisée chaque année ;

**VU** l'arrêté du 30 décembre 2022 relatif à l'aide à la protection des exploitations et des troupeaux contre la prédation du loup et de l'ours ;

**VU** l'arrêté préfectoral n°64-2019-11-29-001 du 29 octobre 2019 définissant le nombre de circonscriptions de louveterie et portant nomination des lieutenants de louveterie dans le département des Pyrénées-Atlantiques pour la période 2020-2024 ;

**VU** l'arrêté préfectoral n° 64-2023-06-20-00028 du 20 juin 2023 fixant la liste des personnes habilitées à participer aux opérations de tir de défense renforcée et aux opérations de tir de prélèvement dans le département des Pyrénées-Atlantiques, en application de l'arrêté interministériel du 23 octobre 2020 fixant les conditions et limites dans lesquelles des dérogations aux interdictions de destruction peuvent être accordées par les préfets concernant le loup (*Canis lupus*) ;

**VU** la demande en date du 21/08/2023 (dépôt formulaire de demande dérogatoire de tirs de défense simple) par laquelle le GAEC FERME POMMIES IRIBARNE sollicite une autorisation d'effectuer des tirs de défense simple en vue de la défense de son troupeau contre la prédation du loup (*Canis lupus*) ;

**CONSIDÉRANT** que le GAEC FERME POMMIES IRIBARNE a mis en œuvre des options de protection contre la prédation du loup au travers d'un acte attributif de subvention dans le cadre des interventions 70.26 et 73.16 du PSN susvisé, consistant au gardiennage par l'éleveur-gardien et la présence de deux chiens de protection ;

**CONSIDÉRANT** qu'il existe un risque important de dommages au troupeau du GAEC FERME POMMIES IRIBARNE pâturant sur l'unité pastorale de Monbula et Hourquet se situant sur la commune d'ASSON classée en cercle 1 Loup ;

**CONSIDÉRANT** qu'il convient de prévenir des dommages importants au troupeau du GAEC FERME POMMIES IRIBARNE par la mise en œuvre de tirs de défense simple, en l'absence d'autre solution satisfaisante ;

**CONSIDÉRANT** que la mise en œuvre de ces tirs de défense ne nuira pas au maintien du loup dans un état de conservation favorable dans son aire de répartition naturelle, dans la mesure où elle s'inscrit dans le respect du nombre maximum de spécimens de loups dont la destruction peut être autorisée chaque année, fixé par les arrêtés ministériels du 23 octobre 2020 sus-visés, qui intègrent cette préoccupation ;

**Sur proposition** du directeur départemental des territoires et de la mer ;

## **ARRÊTE**

### **Article Premier :**

Le GAEC FERME POMMIES IRIBARNE est autorisé à mettre en œuvre des tirs de défense simple de son troupeau contre la prédation du loup, selon les modalités prévues par le présent arrêté et par les arrêtés ministériels du 23 octobre 2020 susvisés, ainsi que dans le respect des conditions générales de sécurité édictées par l'Office français de la biodiversité.

## **Article 2 :**

La présente autorisation est subordonnée à la mise en œuvre effective des mesures de protection du troupeau, maintenues durant les opérations de tirs et à l'exposition du troupeau à la prédation.

## **Article 3 :**

Le tir de défense simple peut être mis en œuvre par :

- le bénéficiaire de l'autorisation, sous réserve qu'il soit titulaire d'un permis de chasser valable pour l'année en cours et d'une assurance couvrant l'activité de tir du loup ;
- toute personne mandatée par le bénéficiaire de l'autorisation et mentionnée sur le registre de tir décrit à l'article 7, sous réserve qu'elle soit titulaire d'un permis de chasser valable pour l'année en cours ;
- l'ensemble des personnes listées dans l'arrêté préfectoral n° 64-2023-06-20-00028 du 20 juin 2023 fixant la liste des personnes habilitées à participer aux opérations de tir de défense renforcée et aux opérations de tir de prélèvement dans le département des Pyrénées-Atlantiques, en application de l'arrêté interministériel du 23 octobre 2020 fixant les conditions et limites dans lesquelles des dérogations aux interdictions de destruction peuvent être accordées par les préfets concernant le loup (*Canis lupus*) ;
- ainsi que, le cas échéant, par les lieutenants de louveterie ou par les agents de l'OFB.

Toutefois, le tir ne peut pas être réalisé par plus d'un tireur pour chacun des lots d'animaux constitutifs du troupeau et distants les uns des autres, tels que décrits dans le carnet de pâturage prévu par l'appel à projets publié annuellement en application de l'arrêté du 30 décembre 2022 susvisé.

## **Article 4 :**

La réalisation des tirs de défense simple doit vérifier l'ensemble des conditions de lieu suivantes :

- Sur la commune d'ASSON ;
- Sur l'unité pastorale de Monbula et Hourquet mise en valeur par le bénéficiaire de la dérogation ainsi qu'à sa proximité immédiate (cf. cartographie en annexe 2) ;
- À proximité du troupeau du GAEC FERME POMMIES IRIBARNE représenté par M. Jean-Pierre POMMIES, Mme Josiane POMMIES et Mme Kattalin POMMIES ;
- En dehors des réserves naturelles nationales constituées pour des motifs incluant la conservation de la faune sauvage et du cœur du parc national des Pyrénées dans

lequel le port, la détention ou l'usage de toute arme ainsi que de ses munitions sont interdits.

#### **Article 5 :**

Les tirs de défense simple peuvent avoir lieu de jour comme de nuit. Le tir de nuit ne peut être effectué qu'après identification formelle de la cible et de son environnement à l'aide d'une source lumineuse.

#### **Article 6 :**

Les tirs de défense simple sont **réalisés avec toute arme de catégorie C** mentionnée à l'article R.311-2 du code de la sécurité intérieure. L'utilisation de dispositifs de réduction du son émis par le tir n'est pas autorisée.

Sous réserve d'une validation préalable par l'OFB, tous les moyens susceptibles d'améliorer les tirs de défense, notamment les moyens pour détecter la présence de spécimens de loups, ainsi que la sécurité des participants peuvent être utilisés.

Toutefois, ne peuvent être mis en œuvre les moyens visant intentionnellement à :

- provoquer des réactions chez les loups de nature à faciliter leur détection par les tireurs,
- attirer les loups à proximité des tireurs ou les contraindre à se rapprocher des tireurs.

L'utilisation de dispositifs de repérage utilisant la technologie d'amplification de lumière ou la détection thermique est réservée aux lieutenants de louveterie, aux agents de l'OFB et aux chasseurs habilités en vertu des arrêtés préfectoraux susvisés opérant en présence d'un lieutenant de louveterie ou d'un agent de l'OFB.

L'utilisation de lunettes de tir à visée thermique sera réservée aux agents de l'OFB, ainsi qu'aux lieutenants de louveterie.

#### **Article 7 :**

La présente autorisation est subordonnée à la tenue d'un registre précisant :

- les nom et prénom(s) du détenteur de l'arme ainsi que le numéro de son permis de chasser ;
- la date et le lieu de l'opération de tir de défense ;
- les mesures de protection du troupeau en place lors de l'opération ;

et le cas échéant :

- les heures de début et de fin de l'opération ;

- le nombre de loups observés ;
- le nombre de tirs effectués ;
- l'estimation de la distance de tir ;
- l'estimation de la distance entre le loup et le troupeau au moment du tir ;
- la nature de l'arme et des munitions utilisées ;
- la nature des moyens susceptibles d'améliorer le tir utilisés ;
- la description du comportement du loup s'il a pu être observé (fuite, saut...).

Ce registre est tenu à la disposition des agents chargés des missions de police. Les informations qu'il contient sont adressées à la DDTM, entre le 1<sup>er</sup> et le 31 janvier de chaque année :

DDTM des Pyrénées-Atlantiques – Service Environnement

Cité administrative – boulevard Tourasse – CS 57577 – 64032 PAU CEDEX

Un modèle de registre figure en annexe 3 au présent arrêté.

#### **Article 8 :**

Le GAEC FERME POMMIES IRIBARNE informe le service départemental de l'OFB de tout tir en direction d'un loup dans un délai de 12h à compter de sa réalisation. Pour un tir dont l'auteur estime qu'il n'a pas atteint sa cible, l'OFB évalue la nécessité de conduire des recherches.

Si un loup est blessé dans le cadre de la présente autorisation, le GAEC FERME POMMIES IRIBARNE informe **sans délai** le service départemental de l'OFB qui est chargé d'informer le préfet et de rechercher l'animal.

Si un loup est tué dans le cadre de la présente autorisation, le GAEC FERME POMMIES IRIBARNE informe **sans délai** le service départemental de l'OFB qui informe le préfet et prend en charge le cadavre. Dans l'attente de l'arrivée des agents de l'OFB sur les lieux du tir, le cadavre ne doit pas être déplacé ou manipulé. Il doit également être protégé afin d'éviter sa consommation par les vautours ou tout autre charognard.

Service Départemental de l'OFB : 05 59 98 25 77 / Parc national des Pyrénées : 05 62 54 16 79

### **Article 9 :**

La présente autorisation cesse de produire son effet si le plafond défini à l'article 2 de l'arrêté ministériel du 23 octobre 2020 fixant le nombre maximum de spécimens de loups dont la destruction pourra être autorisée chaque année est atteint.

Elle redevient valide dans les cas suivants :

- à la publication de l'arrêté prévu au III de l'article 2 de l'arrêté ministériel du 23 octobre 2020 fixant le nombre maximum de spécimens de loups dont la destruction pourra être autorisée chaque année ;
- à la publication sur le site internet de la DREAL Auvergne-Rhône-Alpes d'un nouveau nombre maximum de spécimens de loups dont la destruction est autorisée en application du I ou du II de l'article 2 de l'arrêté du 23 octobre 2020 fixant le nombre maximum de spécimens de loups dont la destruction pourra être autorisée chaque année.

### **Article 10 :**

La présente autorisation peut être retirée à tout moment sans indemnité si le bénéficiaire n'en respecte pas les clauses ou les prescriptions qui lui sont liées.

### **Article 11 :**

La présente autorisation est valable jusqu'au **31/12/2025**.

Sa mise en œuvre reste toutefois conditionnée :

- à la mise en place et au maintien des mesures de protection ;
- à la validation du permis de chasser pour l'année en cours ;
- à la publication sur le site internet de la DREAL Auvergne-Rhône-Alpes d'un nombre maximum de spécimens de loups dont la destruction est autorisée en application du I ou du II de l'article 2 de l'arrêté du 23 octobre 2020 fixant le nombre maximum de spécimens de loups dont la destruction pourra être autorisée chaque année ;

### **Article 12 :**

La présente autorisation est délivrée sous réserve des droits des tiers.

### **Article 13 :**

Tout tir ou toute tentative de tir sur un loup par une personne non autorisée relève des sanctions prévues à l'article L415-3 du code de l'environnement (150 000 euros d'amende et 3 ans de prison).

**Article 14 :**

La présente décision peut faire l'objet, dans un délai de deux mois à compter de sa notification :

- soit, directement, d'un recours contentieux auprès du tribunal administratif de Pau par courrier ou via l'application télérecours (<https://www.telerecours.fr>),
- soit, préalablement, d'un recours administratif gracieux auprès du directeur départemental des territoires et de la mer ou hiérarchique auprès du Préfet des Pyrénées-Atlantiques. Dans ce cas, la décision de rejet du recours préalable, expresse ou tacite, née du silence de l'administration à l'issue du délai de deux mois à compter de la réception du recours administratif préalable, peut faire l'objet, avec la décision contestée, d'un recours contentieux dans les conditions indiquées à l'alinéa précédent.

**Article 15 :**

Le secrétaire général de la Préfecture des Pyrénées-Atlantiques, la sous-préfète d'Oloron-Sainte-Marie, le directeur départemental des territoires et de la mer des Pyrénées-Atlantiques, le chef du service départemental de l'Office français de la biodiversité des Pyrénées-Atlantiques, le directeur du Parc national des Pyrénées, le commandant du groupement de gendarmerie des Pyrénées-Atlantiques sont chargés, chacun en ce qui le concerne, de l'exécution du présent arrêté qui sera publié au recueil des actes administratifs des services de l'État dans le département et dont copie sera transmise au maire de la commune concernée et au lieutenant de louveterie de la circonscription concernée.

Pau, le **21 SEP. 2023**

LE PREFET,

  
Julien CHARLES



**PRÉFET  
DES PYRÉNÉES-  
ATLANTIQUES**

*Liberté  
Égalité  
Fraternité*

**Direction départementale  
des territoires et de la mer  
Service Environnement**

**Annexe 1 à l'arrêté préfectoral n°  
autorisant le GAEC FERME POMMIES IRIBARNE à effectuer  
des tirs de défense simple en vue de la protection de son troupeau  
contre la prédation du loup (*Canis lupus*)**

**LISTE DES PERSONNES AUTORISÉES  
À PROCÉDER À DES TIRS DE DÉFENSE SIMPLE**

| <b>NOM – Prénom</b>    | <b>N° permis de chasser</b>                            |
|------------------------|--|
| M. Jean-Pierre POMMIES | N° permis : 20220648303409A<br>(délivré le 23/03/2023) |



**Annexe 2 à l'arrêté préfectoral n°**

autorisant le **GAC FERME POMMIES IRIBARNE**

à effectuer des tirs de défense simple en vue de la protection de son troupeau contre la prédation du loup (*Canis lupus*)  
**LOCALISATION DES ESTIVES CONCERNÉES :**

**COMMUNE D'ASSON – UNITÉ PASTORALE : MONBULA ET HOURQUET**

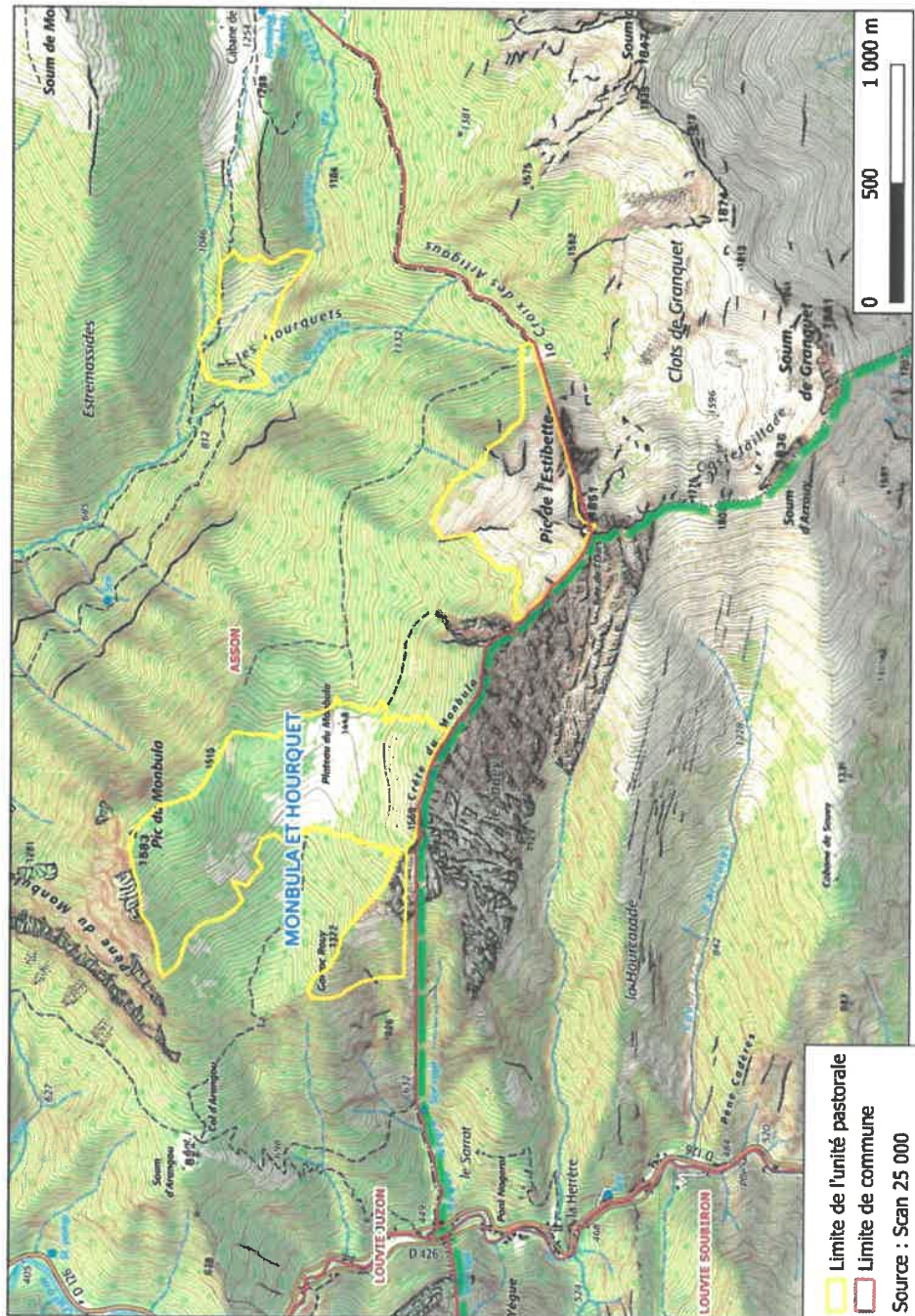



Préfecture des Pyrénées-Atlantiques

64-2023-09-21-00006

Arrêté autorisant M. Patrice Peyrucq à effectuer  
des tirs de défense simple en vue de la  
protection de son troupeau contre la prédation  
du loup (*Canis lupus*)



**PRÉFET  
DES PYRÉNÉES-  
ATLANTIQUES**

*Liberté  
Égalité  
Fraternité*

**Direction départementale  
des territoires et de la mer  
service environnement**

**Arrêté n°**

**autorisant M. Patrice PEYRUCQ à effectuer des tirs de défense simple en vue de la protection de son troupeau contre la prédation du loup (*Canis lupus*)**

**LE PRÉFET DES PYRÉNÉES-ATLANTIQUES  
Chevalier de l'Ordre National du Mérite**

**VU** la décision d'exécution de la Commission européenne du 31 août 2022 portant approbation du plan stratégique relevant de la PAC 2023-2027 de la France en vue d'un soutien de l'Union financé par le Fonds européen agricole de garantie et le Fonds européen agricole pour le développement rural ;

**VU** le code de l'environnement et notamment ses articles L.411-2 ; R.411-6 à R.411-14 ; L 427-6 et R 427-4 ;

**VU** le code rural et de la pêche maritime et notamment ses articles L.111-2 et L.113-1 et suivants ainsi que ses articles D. 114-11 et suivants ;

**VU** le code de la sécurité intérieure et notamment ses articles L.311-2 et suivants, R.311-2 et suivants ;

**VU** l'arrêté du 23 avril 2007 modifié fixant la liste des mammifères terrestres protégés sur l'ensemble du territoire et les modalités de leur protection ;

**VU** l'arrêté du 19 février 2007 modifié fixant les conditions de demande et d'instruction des dérogations définies au 4° de l'article L. 411-2 du code de l'environnement portant sur les espèces de faune et de flore sauvages protégées ;

**VU** l'arrêté ministériel du 23 octobre 2020 fixant les conditions et limites dans lesquelles des dérogations aux interdictions de destruction peuvent être accordées par les préfets concernant le loup (*Canis lupus*) ;

**VU** l'arrêté ministériel du 23 octobre 2020 fixant le nombre maximum de spécimens de loups (*Canis lupus*) dont la destruction pourra être autorisée chaque année ;

**VU** l'arrêté du 30 décembre 2022 relatif à l'aide à la protection des exploitations et des troupeaux contre la prédation du loup et de l'ours ;

**VU** l'arrêté préfectoral n°64-2019-11-29-001 du 29 octobre 2019 définissant le nombre de circonscriptions de louveterie et portant nomination des lieutenants de louveterie dans le département des Pyrénées-Atlantiques pour la période 2020-2024 ;

Direction départementale des territoires et de la mer des Pyrénées-Atlantiques  
Cité Administrative – Boulevard Tourasse- CS 57577 – 64032 PAU CEDEX  
Tél. (standard) : 05 59 80 86 00 - [www.pyrenees-atlantiques.gouv.fr](http://www.pyrenees-atlantiques.gouv.fr)

1

**VU** l'arrêté préfectoral n° 64-2023-06-20-00028 du 20 juin 2023 fixant la liste des personnes habilitées à participer aux opérations de tir de défense renforcée et aux opérations de tir de prélèvement dans le département des Pyrénées-Atlantiques, en application de l'arrêté interministériel du 23 octobre 2020 fixant les conditions et limites dans lesquelles des dérogations aux interdictions de destruction peuvent être accordées par les préfets concernant le loup (*Canis lupus*) ;

**VU** la demande en date du 20/07/2023 (dépôt du formulaire de demande de tirs dérogatoires de défense simple) par laquelle M. Patrice PEYRUCQ sollicite une autorisation d'effectuer des tirs de défense simple en vue de la défense de son troupeau contre la prédation du loup (*Canis lupus*) ;

**CONSIDÉRANT** que M. Patrice PEYRUCQ a mis en œuvre des options de protection contre la prédation du loup au travers d'un acte attributif de subvention dans le cadre des interventions 70.26 et 73.16 du PSN susvisé, consistant : au gardiennage renforcé par l'éleveur-gardien, à la présence de 3 chiens de protection et au regroupement nocturne du troupeau en parc électrifié ;

**CONSIDÉRANT** qu'il existe un risque important de dommages au troupeau de M. Patrice PEYRUCQ pâturant sur l'unité pastorale de Montagne de Jaut et Angoustise se situant sur la commune de LOUVIE-JUZON classée en cercle 1 Loup ;

**CONSIDÉRANT** qu'il convient de prévenir des dommages importants au troupeau de M. Patrice PEYRUCQ par la mise en œuvre de tirs de défense simple, en l'absence d'autre solution satisfaisante ;

**CONSIDÉRANT** que la mise en œuvre de ces tirs de défense ne nuira pas au maintien du loup dans un état de conservation favorable dans son aire de répartition naturelle, dans la mesure où elle s'inscrit dans le respect du nombre maximum de spécimens de loups dont la destruction peut être autorisée chaque année, fixé par les arrêtés ministériels du 23 octobre 2020 sus-visés, qui intègrent cette préoccupation ;

**Sur proposition du directeur départemental des territoires et de la mer ;**

## **ARRÊTE**

### **Article Premier :**

M. Patrice PEYRUCQ est autorisé à mettre en œuvre des tirs de défense simple de son troupeau contre la prédation du loup, selon les modalités prévues par le présent arrêté et par les arrêtés ministériels du 23 octobre 2020 susvisés, ainsi que dans le respect des conditions générales de sécurité édictées par l'Office français de la biodiversité.

## **Article 2 :**

La présente autorisation est subordonnée à la mise en œuvre effective des mesures de protection du troupeau, maintenues durant les opérations de tirs et à l'exposition du troupeau à la prédation.

## **Article 3 :**

Le tir de défense simple peut être mis en œuvre par :

- le bénéficiaire de l'autorisation, sous réserve qu'il soit titulaire d'un permis de chasser valable pour l'année en cours et d'une assurance couvrant l'activité de tir du loup ;
- toute personne mandatée par le bénéficiaire de l'autorisation et mentionnée sur le registre de tir décrit à l'article 7, sous réserve qu'elle soit titulaire d'un permis de chasser valable pour l'année en cours ;
- l'ensemble des personnes listées dans l'arrêté préfectoral n° 64-2023-06-20-00028 du 20 juin 2023 fixant la liste des personnes habilitées à participer aux opérations de tir de défense renforcée et aux opérations de tir de prélèvement dans le département des Pyrénées-Atlantiques, en application de l'arrêté interministériel du 23 octobre 2020 fixant les conditions et limites dans lesquelles des dérogations aux interdictions de destruction peuvent être accordées par les préfets concernant le loup (*Canis lupus*) ;
- ainsi que, le cas échéant, par les lieutenants de louveterie ou par les agents de l'OFB.

Toutefois, le tir ne peut pas être réalisé par plus d'un tireur pour chacun des lots d'animaux constitutifs du troupeau et distants les uns des autres, tels que décrits dans le carnet de pâturage prévu par l'appel à projets publié annuellement en application de l'arrêté du 30 décembre 2022 susvisé.

## **Article 4 :**

La réalisation des tirs de défense simple doit vérifier l'ensemble des conditions de lieu suivantes :

- Sur la commune de LOUVIE-JUZON ;
- Sur l'unité pastorale de Montagne de Jaut et Angoustise mise en valeur par le bénéficiaire de la dérogation ainsi qu'à sa proximité immédiate (cf. cartographie en annexe 2) ;
- À proximité du troupeau de M. Patrice PEYRUCQ ;
- En dehors des réserves naturelles nationales constituées pour des motifs incluant la conservation de la faune sauvage et du cœur du parc national des Pyrénées dans

lequel le port, la détention ou l'usage de toute arme ainsi que de ses munitions sont interdits.

#### **Article 5 :**

Les tirs de défense simple peuvent avoir lieu de jour comme de nuit. Le tir de nuit ne peut être effectué qu'après identification formelle de la cible et de son environnement à l'aide d'une source lumineuse.

#### **Article 6 :**

Les tirs de défense simple sont réalisés avec toute arme de catégorie C mentionnée à l'article R.311-2 du code de la sécurité intérieure. L'utilisation de dispositifs de réduction du son émis par le tir n'est pas autorisée.

Sous réserve d'une validation préalable par l'OFB, tous les moyens susceptibles d'améliorer les tirs de défense, notamment les moyens pour détecter la présence de spécimens de loups, ainsi que la sécurité des participants peuvent être utilisés.

Toutefois, ne peuvent être mis en œuvre les moyens visant intentionnellement à :

- provoquer des réactions chez les loups de nature à faciliter leur détection par les tireurs,
- attirer les loups à proximité des tireurs ou les contraindre à se rapprocher des tireurs.

L'utilisation de dispositifs de repérage utilisant la technologie d'amplification de lumière ou la détection thermique est réservée aux lieutenants de louveterie, aux agents de l'OFB et aux chasseurs habilités en vertu des arrêtés préfectoraux susvisés opérant en présence d'un lieutenant de louveterie ou d'un agent de l'OFB.

L'utilisation de lunettes de tir à visée thermique sera réservée aux agents de l'OFB, ainsi qu'aux lieutenants de louveterie.

#### **Article 7 :**

La présente autorisation est subordonnée à la tenue d'un registre précisant :

- les nom et prénom(s) du détenteur de l'arme ainsi que le numéro de son permis de chasser ;
- la date et le lieu de l'opération de tir de défense ;
- les mesures de protection du troupeau en place lors de l'opération ;

et le cas échéant :

- les heures de début et de fin de l'opération ;

- le nombre de loups observés ;
- le nombre de tirs effectués ;
- l'estimation de la distance de tir ;
- l'estimation de la distance entre le loup et le troupeau au moment du tir ;
- la nature de l'arme et des munitions utilisées ;
- la nature des moyens susceptibles d'améliorer le tir utilisés ;
- la description du comportement du loup s'il a pu être observé (fuite, saut...).

Ce registre est tenu à la disposition des agents chargés des missions de police. Les informations qu'il contient sont adressées à la DDTM, entre le 1<sup>er</sup> et le 31 janvier de chaque année :

DDTM des Pyrénées-Atlantiques – Service Environnement

Cité administrative – boulevard Tourasse – CS 57577 – 64032 PAU CEDEX

Un modèle de registre figure en annexe 3 au présent arrêté.

#### **Article 8 :**

M. Patrice PEYRUCQ informe le service départemental de l'OFB de tout tir en direction d'un loup dans un délai de 12h à compter de sa réalisation. Pour un tir dont l'auteur estime qu'il n'a pas atteint sa cible, l'OFB évalue la nécessité de conduire des recherches.

Si un loup est blessé dans le cadre de la présente autorisation, M. Patrice PEYRUCQ informe **sans délai** le service départemental de l'OFB qui est chargé d'informer le préfet et de rechercher l'animal.

Si un loup est tué dans le cadre de la présente autorisation, M. Patrice PEYRUCQ informe **sans délai** le service départemental de l'OFB qui informe le préfet et prend en charge le cadavre. Dans l'attente de l'arrivée des agents de l'OFB sur les lieux du tir, le cadavre ne doit pas être déplacé ou manipulé. Il doit également être protégé afin d'éviter sa consommation par les vautours ou tout autre charognard.

**Service Départemental de l'OFB : 05 59 98 25 77 / Parc national des Pyrénées : 05 62 54 16 79**



### **Article 9 :**

La présente autorisation cesse de produire son effet si le plafond défini à l'article 2 de l'arrêté ministériel du 23 octobre 2020 fixant le nombre maximum de spécimens de loups dont la destruction pourra être autorisée chaque année est atteint.

Elle redevient valide dans les cas suivants :

- à la publication de l'arrêté prévu au III de l'article 2 de l'arrêté ministériel du 23 octobre 2020 fixant le nombre maximum de spécimens de loups dont la destruction pourra être autorisée chaque année ;
- à la publication sur le site internet de la DREAL Auvergne-Rhône-Alpes d'un nouveau nombre maximum de spécimens de loups dont la destruction est autorisée en application du I ou du II de l'article 2 de l'arrêté du 23 octobre 2020 fixant le nombre maximum de spécimens de loups dont la destruction pourra être autorisée chaque année.

### **Article 10 :**

La présente autorisation peut être retirée à tout moment sans indemnité si le bénéficiaire n'en respecte pas les clauses ou les prescriptions qui lui sont liées.

### **Article 11 :**

La présente autorisation est valable jusqu'au 31/12/2025.

Sa mise en œuvre reste toutefois conditionnée :

- à la mise en place et au maintien des mesures de protection ;
- à la validation du permis de chasser pour l'année en cours ;
- à la publication sur le site internet de la DREAL Auvergne-Rhône-Alpes d'un nombre maximum de spécimens de loups dont la destruction est autorisée en application du I ou du II de l'article 2 de l'arrêté du 23 octobre 2020 fixant le nombre maximum de spécimens de loups dont la destruction pourra être autorisée chaque année ;

### **Article 12 :**

La présente autorisation est délivrée sous réserve des droits des tiers.

### **Article 13 :**

Tout tir ou toute tentative de tir sur un loup par une personne non autorisée relève des sanctions prévues à l'article L415-3 du code de l'environnement (150 000 euros d'amende et 3 ans de prison).

#### **Article 14 :**

La présente décision peut faire l'objet, dans un délai de deux mois à compter de sa notification :

- soit, directement, d'un recours contentieux auprès du tribunal administratif de Pau par courrier ou via l'application télérecours (<https://www.telerecours.fr>),
- soit, préalablement, d'un recours administratif gracieux auprès du directeur départemental des territoires et de la mer ou hiérarchique auprès du Préfet des Pyrénées-Atlantiques. Dans ce cas, la décision de rejet du recours préalable, expresse ou tacite, née du silence de l'administration à l'issue du délai de deux mois à compter de la réception du recours administratif préalable, peut faire l'objet, avec la décision contestée, d'un recours contentieux dans les conditions indiquées à l'alinéa précédent.

#### **Article 15 :**

Le secrétaire général de la Préfecture des Pyrénées-Atlantiques, la sous-préfète d'Oloron-Sainte-Marie, le directeur départemental des territoires et de la mer des Pyrénées-Atlantiques, le chef du service départemental de l'Office français de la biodiversité des Pyrénées-Atlantiques, le directeur du Parc national des Pyrénées, le commandant du groupement de gendarmerie des Pyrénées-Atlantiques sont chargés, chacun en ce qui le concerne, de l'exécution du présent arrêté qui sera publié au recueil des actes administratifs des services de l'État dans le département et dont copie sera transmise au maire de la commune concernée et au lieutenant de l'ovierie de la circonscription concernée.

Pau, le 21 SEP. 2023

LE PREFET,

  
Julien CHARLES



**PRÉFET  
DES PYRÉNÉES-  
ATLANTIQUES**

*Liberté  
Égalité  
Fraternité*

**Direction départementale  
des territoires et de la mer  
Service Environnement**

**Annexe 1 à l'arrêté préfectoral n°  
autorisant M. Patrice PEYRUCQ à effectuer  
des tirs de défense simple en vue de la protection de son troupeau  
contre la prédation du loup (*Canis lupus*)**

**LISTE DES PERSONNES AUTORISÉES  
À PROCÉDER À DES TIRS DE DÉFENSE SIMPLE**

| <b>NOM – Prénom</b> | <b>N° permis de chasser</b>                      |
|---------------------|--|
| M. Patrice PEYRUCQ  | N° permis : 640314488<br>(délivré le 19/12/1988) |

Annexe 2 à l'arrêté préfectoral n°

autorisant M. Patrice PEYRUCQ

à effectuer des tirs de défense simple en vue de la protection de son troupeau contre la prédation du loup (*Canis lupus*)

LOCALISATION DES ESTIVES CONCERNÉES :

COMMUNE DE LOUVIE-JUZON – UNITÉ PASTORALE : MONTAGNE DE JAUT ET ANGOUSTISE

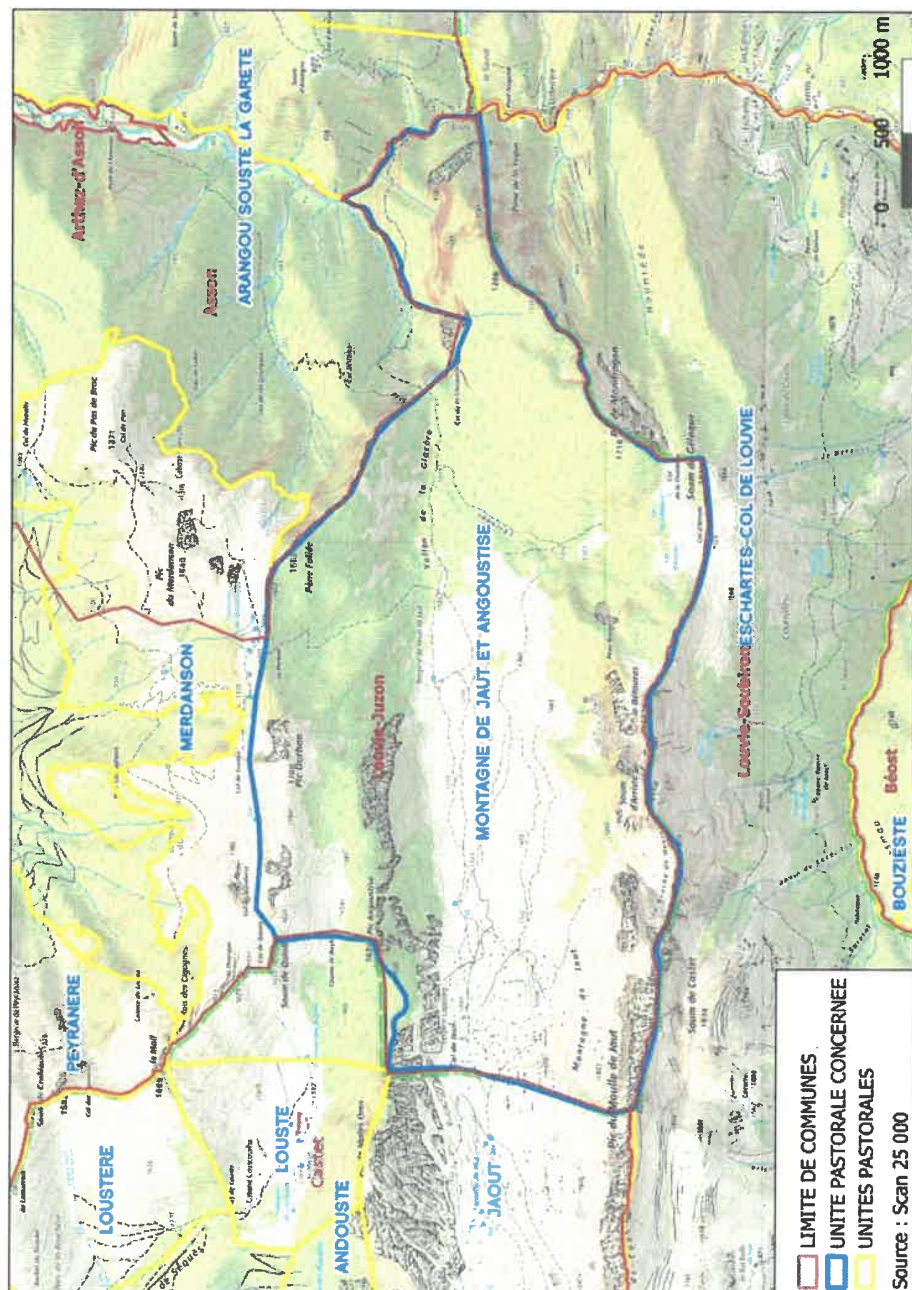



Préfecture des Pyrénées-Atlantiques

64-2023-09-20-00003

Arrêté préfectoral portant dérogation au repos  
dominical le 26 novembre 2023 pour l'enseigne  
GALERIES LAFAYETTE BAYONNE

**Arrêté préfectoral portant dérogation au repos dominical le 26 novembre 2023 pour  
l'enseigne GALERIES LAFAYETTE BAYONNE**

**LE PRÉFET DES PYRÉNÉES-ATLANTIQUES  
Chevalier de l'Ordre National du Mérite**

**VU** le code du travail, et notamment les articles L.3132-20, L.3132-21, L.3132-23, L.3132-25-3 et L.3132-25-4 ;

**VU** le décret du 5 octobre 2022 portant nomination de Monsieur Julien Charles en qualité de préfet des Pyrénées-Atlantiques ;

**VU** la demande de l'entreprise HERMIONE RETAIL pour son magasin GALERIES LAFAYETTE de Bayonne, datée du 31 juillet 2023, reçue complète le 11 août 2023, de madame Margot LESCAUT, directrice du magasin de Bayonne, tendant à obtenir une dérogation au principe du repos dominical le 26 novembre 2023 dans le cadre de l'opération « Black Friday » ;

**VU** le procès-verbal du CSE du 22 novembre 2022 ;

**VU** l'accord d'entreprise du 27 mai 2020 relatif au travail du dimanche au sein de la société Hermione Retail ;

**VU** l'accord des salariés concernés par la demande ;

**VU** la consultation des collectivités, établissements publics, organisations syndicales et patronales visés par l'article L.3121-21 du code du travail en date du 16 août 2023 ;

**VU** l'arrêté du maire de Bayonne en date du 29 décembre 2022 portant dérogations au repos dominical des salariés des commerces de détails pour l'année 2023 ;

**CONSIDÉRANT** que l'article L.3132-20 du code du travail stipule que « *Lorsqu'il est établi que le repos simultané, le dimanche, de tous les salariés d'un établissement serait préjudiciable au public ou compromettrait le fonctionnement normal de cet établissement, le repos peut être autorisé par le préfet, soit toute l'année, soit à certaines époques de l'année seulement suivant l'une des modalités suivantes :*

*1° Un autre jour que le dimanche à tous les salariés de l'établissement ;*

*2° Du dimanche midi au lundi midi ;*

*3° Le dimanche après-midi avec un repos compensateur d'une journée par roulement et par quinzaine ;*

*4° Par roulement à tout ou partie des salariés. »,*

**CONSIDÉRANT** que le dernier dimanche de novembre, dit du « black Friday », s'avère être devenu un phénomène commercial majeur en France en termes d'affluence de clientèle et d'impact positif sur le chiffre d'affaires des commerçants,

**CONSIDÉRANT** que les autres enseignes Galeries Lafayette des communes limitrophes et du département bénéficient d'une dérogation, soit de droit étant situées dans une zone touristique, soit dans le cadre des dimanches du maire, que les concurrents directs du magasin de Bayonne, situés à moins de 5 kilomètres, bénéficient également d'une ouverture de droit,

**CONSIDERANT** que la fermeture du magasin Galeries Lafayette de Bayonne entraînerait une distorsion de la concurrence au détriment de l'enseigne, dans le sens où le magasin subirait ainsi une captation de sa clientèle à l'occasion des promotions exceptionnelles proposées à l'occasion de l'événement « Black Friday » et des achats prévus pour les fêtes de fin d'année, susceptible de compromettre le fonctionnement normal de l'établissement à court ou moyen terme,

**CONSIDERANT** que dans le contexte conjoncturel actuel d'inflation impactant le pouvoir d'achat, la fermeture du magasin Galeries Lafayette de Bayonne à l'occasion du « Black Friday », diminuant ainsi la concurrence entre les acteurs du marché, peut être considéré comme étant préjudiciable au public,

**CONSIDERANT** qu'il résulte de ce qui précède que les conditions posées à l'article L.3132-20 du code du travail sont bien satisfaites.

Sur proposition de monsieur le secrétaire général de la Préfecture des Pyrénées-Atlantiques ;

## ARRÊTE

**Article 1 :** La demande de dérogation au repos dominical de l'entreprise HERMIONE RETAIL, pour son magasin Galeries Lafayette de Bayonne, pour le dimanche 26 novembre 2023, est accordée.

**Article 2 :** Seuls les salariés volontaires ayant donné leur accord écrit à leur employeur peuvent travailler le dimanche. Le refus d'un salarié de travailler le dimanche ne constitue ni une faute, ni un motif de licenciement et ne peut faire l'objet d'une mesure discriminatoire dans le cadre de l'exécution du contrat de travail.

**Article 3 :** La suppression du repos dominical ne peut avoir pour effet qu'un salarié soit employé plus de 6 jours par semaine civile, ni ne bénéficie d'un repos hebdomadaire d'une durée inférieure à 24 heures consécutives auxquelles s'ajoutent au minimum les onze heures consécutives de repos quotidien.

**Article 4 :** Le travail du dimanche ne peut avoir pour effet de dépasser la durée maximale journalière du travail fixée à 10 heures, ni la durée maximale hebdomadaire absolue fixée à 48 heures.

**Article 5 :** Les contreparties accordées aux salariés privés du repos dominical dans le cadre du présent arrêté sont déterminées par l'accord collectif applicable.

**Article 6 :** Le secrétaire général de la Préfecture et la directrice de la Direction Départementale de l'Emploi, du Travail et des Solidarités sont chargés, chacun en ce qui les concerne, de l'exécution, du présent arrêté. Le présent arrêté sera publié au recueil des actes administratifs de la préfecture des Pyrénées-Atlantiques.

Pau, le **20 SEP. 2023**

Le Préfet des Pyrénées-Atlantiques

Pour le Préfet et par délégation  
Le secrétaire général,

Martin LESAGE

### **VOIES DE RECOURS :**

*Dans un délai maximum de deux mois à compter de la date de notification ou de publication du présent arrêté au recueil des actes administratifs des services de l'État dans les Pyrénées-Atlantiques, les recours suivants peuvent être introduits conformément aux dispositions des articles L.421-1 et suivants du code de justice administrative :*

- un recours gracieux devant le Préfet des Pyrénées-Atlantiques
- un recours hiérarchique auprès de Madame la Ministre du travail – 39-43 Quai André Citroën – 75739 PARIS CEDEX
- un recours contentieux auprès du Tribunal Administratif de Pau (50 Cours Lyautey Villa Noulibus Cedex 64010 PAU)

*A titre de précision, le Tribunal administratif peut être saisi par voie dématérialisée sur le site [www.telerecours.fr](http://www.telerecours.fr)*

*Tout recours devra être accompagné d'une copie de la décision.*

*Ces recours ne sont pas suspensifs.*

Cité administrative – CS 67566 – 64080 PAU CEDEX  
Travail et Entreprises : 05.59.14.80.30  
Solidarités et Inclusion : 05.47.41.33.10  
[www.pyrenees-atlantiques.gouv.fr](http://www.pyrenees-atlantiques.gouv.fr)



Préfecture des Pyrénées-Atlantiques

64-2023-09-14-00005

Arrêté valant autorisation environnementale  
pour l'équipement hydroélectrique,  
l'exploitation et la mise aux normes  
environnementales du moulin d'Ilharre sur La  
Bidouze



**PRÉFET  
DES PYRÉNÉES-  
ATLANTIQUES**

*Liberté  
Égalité  
Fraternité*

**Direction départementale  
des territoires et de la mer  
Service Eau**

**Arrêté n°  
valant autorisation environnementale pour l'équipement hydroélectrique,  
l'exploitation et la mise aux normes environnementales du moulin d'Ilharre  
sur La Bidouze  
Communes de Gabat et d'Ilharre**

**Le Préfet des Pyrénées-Atlantiques  
Chevalier de l'ordre national du mérite**

**VU** le code de l'environnement, livre I, titre VIII et livre II, titre Ier, chapitres 1er à 6 ;

**VU** le code de l'énergie et notamment les articles L. 511-1 à L. 511-13 et L. 531-1 à L. 531-6 ;

**VU** l'arrêté ministériel du 13 février 2002 fixant les prescriptions générales applicables aux consolidations, traitements ou protections de berges soumis à déclaration en application des articles L. 214-1 à L. 214-3 du code de l'environnement et relevant de la rubrique 3.1.4.0 (2°) de la nomenclature annexée au décret n° 93-743 du 29 mars 1993 modifié ;

**VU** l'arrêté ministériel du 11 septembre 2003 portant application du décret n° 96-102 du 2 février 1996 et fixant les prescriptions générales applicables aux prélèvements soumis à autorisation en application des articles L. 214-1 à L. 214-3 du code de l'environnement et relevant des rubriques 1.1.2.0, 1.2.1.0, 1.2.2.0 ou 1.3.1.0 de la nomenclature annexée au décret n° 93-743 du 29 mars 1993 modifié ;

**VU** l'arrêté ministériel du 30 mai 2008 fixant les prescriptions générales applicables aux opérations d'entretien de cours d'eau ou canaux soumis à autorisation ou à déclaration en application des articles L. 214-1 à L. 214-6 du code de l'environnement et relevant de la rubrique 3.2.1.0 de la nomenclature annexée à l'article R. 214-1 du code de l'environnement ;

**VU** l'arrêté ministériel du 30 septembre 2014 fixant les prescriptions techniques générales applicables aux installations, ouvrages, travaux et activités soumis à autorisation ou à déclaration en application des articles L. 214-1 à L. 214-3 du code de l'environnement et relevant de la rubrique 3.1.5.0 de la nomenclature annexée à l'article R. 214-1 du code de l'environnement ;

**VU** l'arrêté ministériel du 11 septembre 2015 fixant les prescriptions techniques générales applicables aux installations, ouvrages, épis et remblais soumis à autorisation ou à déclaration en application des articles L. 214-1 à L. 214-3 du code de l'environnement et relevant de la rubrique 3.1.1.0. de la nomenclature annexée à l'article R. 214-1 du code de l'environnement ;

**VU** les arrêtés du préfet coordonnateur en date 7 octobre 2013 établissant les listes des cours d'eau mentionnés au 1° et au 2° du I de l'article L. 214-17 du code de l'environnement sur le bassin Adour-Garonne ;

**VU** l'arrêté du préfet coordonnateur de bassin en date du 10 mars 2022 approuvant le schéma directeur d'aménagement et de gestion des eaux (SDAGE) 2022-2027 du bassin Adour-Garonne ;

**VU** l'arrêté du préfet coordonnateur de bassin en date du 10 mars 2022 portant approbation du plan de gestion des risques d'inondation (PGRI) 2022-2027 du bassin Adour Garonne ;

**VU** l'arrêté du préfet de la région Nouvelle-Aquitaine du 4 mars 2019 portant décision d'examen au cas par cas en application de l'article R. 122-3 du code de l'environnement et dispensant le projet d'étude d'impact ;

**VU** l'arrêté du préfet des Pyrénées-Atlantiques n° 64-2023-07-12-00013 du 12 juillet 2023 portant reconnaissance d'un droit d'eau fondé en titre attaché au moulin d'Ilharre, sur le cours d'eau la Bidouze (communes d'Ilharre et de Gabat), au bénéfice de la SCI Eihera Ilharre, propriétaire du moulin et de l'ensemble des ouvrages associés permettant l'utilisation de la force motrice de l'eau ;

**VU** la demande d'autorisation environnementale déposée le 16 décembre 2020 par la société Eastern-Advisory pour l'équipement hydroélectrique, l'exploitation et la mise aux normes environnementales du moulin d'Ilharre sur la Bidouze, enregistrée sous le n°0100000012, complétée le 20 décembre 2021 et le 7 juin 2022 ;

**VU** l'avis portant ouverture de la participation du public par voie électronique (PPVE) relative à une demande d'autorisation environnementale pour l'équipement hydroélectrique, l'exploitation et la mise aux normes environnementales du moulin d'Ilharre sur la Bidouze, qui s'est déroulée du 15 février 2023 au 17 mars 2023 inclus ;

**VU** la synthèse des observations et des propositions recueillies dans le cadre de la PPVE et les motifs de la décision ;

**VU** le rapport de la direction départementale des territoires et de la mer en date du 12 juin 2023 ;

**VU** les échanges intervenus en conseil départemental de l'environnement et des risques sanitaires et technologiques lors de sa séance du 20 juin 2023 ;

**VU** le courrier électronique transmis le 26 juin 2023 par la société Eastern Advisory informant la DDTM qu'elle envisage de modifier le mode opératoire indiqué dans le dossier ;

**VU** la note complémentaire de la direction départementale des territoires et de la mer en date du 28 juin 2023 ;

**VU** l'avis du conseil départemental de l'environnement et des risques sanitaires et technologiques émis lors de sa séance du 20 juillet 2023 ;

**VU** l'absence d'observation du bénéficiaire sur le projet d'arrêté qui lui a transmis par courrier du 25 juillet 2023, dans le cadre de la phase contradictoire ;

**CONSIDÉRANT** que la société Eastern-Advisory dispose de l'autorisation de la SCI Eihera Ilharre d'user du droit d'eau ancien, d'équiper le seuil d'une vis d'Archimède, de procéder aux mises aux normes environnementales et d'exploiter les installations sur le seuil ;

**CONSIDÉRANT** que l'article L. 214-6 (II) du code de l'environnement dispose que les installations et ouvrages fondés en titre sont réputés déclarés ou autorisés au titre de la législation sur l'eau ;

**CONSIDÉRANT** que la crête du seuil s'établit à 27,60 m NGF sur le profil en long de 1921, que les relevés topographiques établis en 2016 et 2017 indiquent une crête de barrage (partie rive droite) située entre 27,42 m NGF (affaissement en un point) et 27,70 m NGF pour une cote légale du droit fondé en titre égale à 27,60 m NGF ;

**CONSIDÉRANT** que le barrage en rive gauche présente une crête supérieure (28,06 m NGF – 28,27 m NGF) aménagée ultérieurement pour faciliter la prise d'eau d'irrigation située sur la berge gauche du barrage ;

**CONSIDÉRANT** que la crête du seuil est rectifiée dans le cadre de la présente autorisation pour la porter à la cote maximale de 27,60 m NGF sur toute sa longueur afin d'éviter toute perte et optimiser le fonctionnement de la passe à poissons en rive gauche ;

**CONSIDÉRANT** que la Bidouze est retenue dans la liste des cours d'eau établie au titre de l'article L. 214-17-I 1° sur lesquels une protection complète des poissons migrateurs vivant alternativement en eau douce et en eau salée est nécessaire et sur lequel aucune autorisation ne peut être accordée pour la construction de nouveaux ouvrages s'ils constituent un obstacle à la continuité écologique ;

**CONSIDÉRANT** que la Bidouze est retenue dans la liste des cours d'eau établie au titre de l'article L. 214-17-I 2° sur lesquels les ouvrages doivent être équipés et gérés pour assurer la continuité écologique pour les espèces cibles suivantes : anguille européenne, grande alose, alose feinte, lamproie marine, lamproie fluviatile comme espèces amphihalines, brochet comme espèce holobiotique ;

**CONSIDÉRANT** que la Bidouze est identifiée comme axe à grands migrateurs amphihalins dans le SDAGE du bassin Adour-Garonne 2022-2027 et qu'il est susceptible d'abriter des espèces remarquables ;

**CONSIDÉRANT** que la masse d'eau FRFR267 « La Bidouze » a été évaluée en « état médiocre » dans l'état des lieux 2019 préalable au SDAGE Adour-Garonne 2022-2027 étant donné un indice biologique macrophyte classé médiocre et un indice biologique diatomées classé moyen ;

**CONSIDÉRANT** que la Bidouze est classée en site Natura 2000 « La Bidouze » (FR 7 200 789) au sein duquel l'enjeu de conservation est considéré comme très fort pour la lamproie marine, fort pour le toxostome et l'écrevisse à pattes blanches, modéré pour la grande alose, la lamproie de Planer, le vison d'Europe et le desman des Pyrénées ;

**CONSIDÉRANT** que le seuil du moulin d'Ilharre est identifié comme obstacle dans la zone d'action prioritaire, au sens du plan de gestion Anguille de la France, en application du règlement européen R(CE) n° 1100/2007 du 18 septembre 2007 et qu'il convient d'y assurer une perméabilité maximale pour l'anguille, tant à la montaison qu'à la dévalaison ;

**CONSIDÉRANT** que le projet est situé sur la partie du cours d'eau la Bidouze identifiée comme zone favorable pour la reproduction de la lamproie marine et de la vandoise en application de l'arrêté préfectoral n°2014289-0016 du 16 octobre 2014 définissant les zones de frayères et de croissance ou d'alimentation de la faune piscicole dans le département des Pyrénées-Atlantiques ;

**CONSIDÉRANT** les enjeux particulièrement élevés en matière de préservation des poissons migrateurs sur le cours d'eau La Bidouze ;

**CONSIDÉRANT** la disposition D1 du SDAGE 2022-2027 du bassin Adour-Garonne visant à favoriser l'atteinte du meilleur équilibre entre les enjeux de préservation des milieux aquatiques et de production hydroélectrique ;

**CONSIDÉRANT** que le module de la Bidouze au droit du seuil du moulin d'Ilharre est évalué à 7,9 m<sup>3</sup>/s ;

**CONSIDÉRANT** l'obligation, en application de l'article L.214-18 du code de l'environnement, de maintenir un débit minimal dans la Bidouze garantissant en permanence la vie, la circulation et la reproduction des espèces vivant dans ses eaux et qu'il ne doit pas être inférieur au 1/10<sup>e</sup> du module du cours d'eau au droit de l'ouvrage, correspondant au débit moyen interannuel ;

**CONSIDÉRANT** que ce débit minimum biologique doit être affecté prioritairement aux dispositifs de franchissement pour assurer leur efficacité sur toutes les gammes de débit ;

Direction départementale des territoires et de la mer des Pyrénées-Atlantiques  
Cité administrative – boulevard Tourasse – CS 57 577 – 64 032 PAU CEDEX 0  
Tél. (standard) : 05 59 80 86 00

[www.pyrenees-atlantiques.gouv.fr](http://www.pyrenees-atlantiques.gouv.fr)

3 / 18

**CONSIDÉRANT** qu'il est prévu la création d'une échancrure, en rive gauche de la prise d'eau, prolongée par une goulotte de dévalaison, alimentée par un débit de 0,21 m<sup>3</sup>/s ou 0,11 m<sup>3</sup>/s en fonction des périodes ;

**CONSIDÉRANT** que ce débit doit bénéficier à l'attractivité de la passe à poissons sans perturber l'alimentation de son entrée piscicole ;

**CONSIDÉRANT** que l'incidence du seuil et des ouvrages associés, sur le transport sédimentaire, doit être complétée par une analyse plus précise des sédiments accumulés le long de la retenue ;

**CONSIDÉRANT** que le bénéficiaire a proposé un protocole de gestion des vannes au seuil pour permettre la circulation des matériaux stockés dans la retenue ;

**CONSIDÉRANT** qu'il convient de s'assurer que les modalités de gestion des vannes prévues dans ce protocole sont bien adaptées et garantissent la libre circulation des sédiments ;

**CONSIDÉRANT** qu'il convient de garantir la cote minimale d'exploitation à 27,60 m NGF pour assurer le bon fonctionnement des dispositifs de franchissement ;

**CONSIDÉRANT** la nécessité de fixer les moyens de mesure et de contrôle du débit minimum biologique et des débits alloués aux dispositifs de franchissement pour les espèces piscicoles ;

**CONSIDÉRANT** que les modalités d'accès au chantier et de réalisation des travaux restent à définir ;

**CONSIDÉRANT** la pratique ponctuelle d'activités nautiques sur la Bidouze ;

**CONSIDÉRANT** que le projet participe à l'atteinte des objectifs régionaux et nationaux en termes de développement des énergies renouvelables ;

**CONSIDÉRANT** que les mesures d'évitement et de réduction prévues dans le dossier d'autorisation environnementale pour la réhabilitation du moulin d'Ilharre sur la Bidouze, complétées des prescriptions du présent arrêté, permettent de garantir une gestion globale et équilibrée de la ressource en eau conformément à l'article L. 211-1 du code de l'environnement ;

Sur proposition du secrétaire général de la préfecture des Pyrénées-Atlantiques ;

## **ARRÊTE**

## TITRE I : OBJET DE L'AUTORISATION ET CADRE GÉNÉRAL

### **Article premier : Bénéficiaire de l'autorisation**

La société Eastern Advisory (n°SIRET : 820 282 721 00019), représentée par Monsieur Jean-Luc Poget, est bénéficiaire de l'autorisation environnementale définie à l'article 2 ci-dessous, sous réserve des prescriptions définies par le présent arrêté.

### **Article 2 : Objet de l'autorisation**

L'autorisation environnementale porte sur l'équipement hydroélectrique, l'exploitation et la mise aux normes environnementales du moulin d'Ilharre sur La Bidouze, sur les communes d'Ilharre et de Gabat.

La présente autorisation environnementale tient lieu :

- d'autorisation au titre de la législation sur l'eau, en application des articles L. 214-1 et suivants du code de l'environnement ;
- d'absence d'opposition à déclaration au titre de la législation sur l'eau, en application de l'article L. 214-3-II du code de l'environnement ;
- d'absence d'opposition au titre du régime d'évaluation des incidences Natura 2000 en application du VI de l'article L. 414-4 du code de l'environnement ;
- d'autorisation d'exploiter une installation de production d'électricité en application de l'article L. 311-1 du code de l'énergie.

Un droit d'eau fondé en titre est attaché au moulin d'Ilharre et aux ouvrages annexes permettant l'usage de la force motrice des eaux de La Bidouze. La présente autorisation vaut accord pour modifier ces ouvrages fondés en titre, conformément au dossier d'autorisation environnementale déposé le 16 décembre 2020, complété en 2021 et 2022 et aux prescriptions du présent arrêté.

### **Article 3 : Durée de l'autorisation**

La présente autorisation est accordée pour une durée de 35 ans.

### **Article 4 : Caractéristiques des ouvrages à aménager**

#### **Article 4.1 : Le seuil de prise d'eau**

Le seuil est constitué d'un ouvrage de type poids, réalisé en pierre et maçonnerie. Il est implanté en rive gauche sur la commune de Gabat (parcelle ZC 049). En rive droite, il s'appuie sur le bâtiment qui abrite l'ancien moulin (parcelle ZB 388) sur la commune d'Ilharre.

La crête du seuil est restaurée et sa cote maximale est fixée à 27,60 m NGF sur toute sa longueur.

Avec en moyenne une profondeur de 1,5 m et une largeur de 17 m, le volume d'eau retenu par le barrage est d'environ 62 500 m<sup>3</sup>.

Le seuil est équipé d'une passe à poissons de type passe à bassins en rive gauche afin d'assurer la continuité écologique (cf. article 8.1 du présent arrêté).

#### **Article 4.2 : La turbine et le local technique en rive gauche**

Une vis d'Archimède est implantée sur le seuil en rive gauche.

Elle présente les caractéristiques suivantes :

- Puissance brute installée : 160 kW,
- Puissance nette installée : 115 kW,
- Débit turbiné : 7,9 m<sup>3</sup>/s,
- Débit d'amorce : 0,395 m<sup>3</sup>/s,
- Diamètre : 3,75 m,
- Longueur : 7,8 m

Direction départementale des territoires et de la mer des Pyrénées-Atlantiques  
Cité administrative – boulevard Tourasse – CS 57 577 – 64 032 PAU CEDEX 0  
Tél. (standard) : 05 59 80 86 00

[www.pyrenees-atlantiques.gouv.fr](http://www.pyrenees-atlantiques.gouv.fr)

5 / 18

La turbine est posée sur un radier en béton armé (cote radier amont : 25 m NGF, cote radier aval : 23,82 m NGF). Des voiles en béton sont disposés de part et d'autre de la turbine afin de canaliser l'eau.

Une vanne de garde de type guillotine est posée directement à l'amont de la turbine. Elle permet de réguler le niveau d'eau amont en basses et moyennes eaux ainsi que le débit transitant au travers de la turbine et, au besoin, d'en assurer l'arrêt. Elle est réalisée en métal, automatisée et actionnée par un vérin hydraulique.

Une grille d'entrefer 120-150 mm est placée en amont de la turbine afin de dévier les éléments flottants de grande taille.

Le local technique est placé directement sur la turbine. Il comprend les différents organes électromécaniques ainsi que les armoires électriques de régulation.

#### **Article 4.3 : Les ouvrages au niveau de l'ancien moulin en rive droite**

L'ancien moulin situé en rive droite n'est plus fonctionnel. Il s'agit d'un bâtiment ancien désaffecté avec un court canal d'amenée et un court canal de restitution. Aucune modification n'est autorisée sur ces ouvrages anciens sans autorisation préalable du service en charge de la police de l'eau.

Deux vannes (vanne rive droite : 1,70 m x 1,85 m, vanne rive gauche : 1,70 m x 1,48 m) sont situées sous l'ancien moulin<sup>1</sup>. Une vanne de décharge (0,90 m x 0,90 m) est également présente au niveau du bajoyer en rive gauche du canal d'amenée. Dans le cadre de la présente autorisation, ces trois vannes sont remises en service (usage manuel) pour améliorer le transport sédimentaire.

#### **Article 4.4 : Données caractéristiques d'exploitation**

La cote minimum d'exploitation de la retenue amont est fixée à 27,60 m NGF.

Les eaux turbinées sont restituées à l'aval immédiat du seuil à la cote 25,54 m NGF<sup>2</sup>, en l'absence de tronçon court-circuité.

La hauteur de chute maximale exploitée est calculée à 2,06 m.

Le débit maximum dérivé est de 8,62 m<sup>3</sup>/s, selon la répartition suivante :

- 1,84 m<sup>3</sup>/s fondés en titre,
- 6,78 m<sup>3</sup>/s autorisés en application du présent arrêté.

La puissance maximale brute (PMB) de la centrale hydroélectrique du moulin d'Ilharre est fixée à 174 kW dont 36 kW fondés en titre et 138 kW relevant du régime de l'autorisation environnementale en application des articles L. 181-1 et suivants du code de l'environnement.

1 Elles permettraient l'alimentation de turbines qui n'existent plus aujourd'hui

2 Condition de Hmax – AM du 11/09/2015

**TITRE II :**  
**DISPOSITIONS RELATIVES A LA GESTION DE L'EAU ET LA PRESERVATION DES MILIEUX AQUATIQUES**

**Article 5 : Éléments de cadrage au titre de la législation sur l'eau**

Les rubriques concernées de la nomenclature annexée à l'article R. 214-1 du code de l'environnement sont les suivantes :

| Numéro  | Intitulé de la rubrique   | Régime applicable | Arrêté de prescriptions générales correspondant |
|---------|---|-------------------|---|
| 1.2.1.0 | A l'exception des prélèvements faisant l'objet d'une convention avec l'attributaire du débit affecté prévu par l'article L. 214-9, prélèvements et installations et ouvrages permettant le prélèvement, y compris par dérivation, dans un cours d'eau, dans sa nappe d'accompagnement ou dans un plan d'eau ou canal alimenté par ce cours d'eau ou cette nappe :<br>1° D'une capacité totale maximale supérieure ou égale à 1 000m <sup>3</sup> /heure ou à 5 % du débit du cours d'eau ou, à défaut, du débit global d'alimentation du canal ou du plan d'eau (A) ;<br>2° D'une capacité totale maximale comprise entre 400 et 1 000m <sup>3</sup> /heure ou entre 2 et 5 % du débit du cours d'eau ou, à défaut, du débit global d'alimentation du canal ou du plan d'eau (D). | Autorisation      | Arrêté du 11 septembre 2003                     |
| 3.1.4.0 | Consolidation ou protection des berges, à l'exclusion des canaux artificiels, par des techniques autres que végétales vivantes :<br>1° Sur une longueur supérieure ou égale à 200 m (A) ;<br>2° Sur une longueur supérieure ou égale à 20 m mais inférieure à 200 m (D).  | Déclaration       | Arrêté du 13 février 2022                       |

Le bénéficiaire respecte les prescriptions générales définies par les arrêtés mentionnés dans le tableau ci-dessus ainsi que les dispositions du présent arrêté.

La présente autorisation vaut autorisation d'exploiter l'énergie hydraulique au titre de l'article L. 511-1 du code de l'énergie.

**Article 6 : Dispositions relatives aux débits et aux niveaux d'eau**

**Article 6.1 : Valeurs fixées**

Le niveau minimal d'exploitation de la retenue est fixé à la cote 27,60 m NGF. Les eaux turbinées sont restituées à l'aval immédiat du seuil à la cote 25,54 m NGF<sup>3</sup>.

Le débit maximum turbiné est de 7,9 m<sup>3</sup>/s.

En fonctionnement nominal, le débit maximum dérivé est de 8,62 m<sup>3</sup>/s. Il permet l'alimentation de la vis d'Archimède et des dispositifs permettant d'assurer la continuité écologique selon la répartition suivante :

- débit maximum turbiné : 7,9 m<sup>3</sup>/s
- débit d'alimentation du dispositif destiné à la dévalaison des espèces piscicoles : 0,21 m<sup>3</sup>/s
- débit d'alimentation du dispositif destiné à la montaison des espèces piscicoles : 0,51 m<sup>3</sup>/s

Le débit minimal biologique à maintenir dans le cours d'eau, en aval immédiat de la prise d'eau, ne doit pas être inférieur à 0,79 m<sup>3</sup>/s ou au débit naturel du cours d'eau en amont de la prise d'eau si celui-ci est inférieur à cette valeur. Il est restitué en priorité par la passe à poissons et par le dispositif de dévalaison, le restant transitant soit par la vis, soit par surverse au seuil.

3 Dans les conditions Hmax

Direction départementale des territoires et de la mer des Pyrénées-Atlantiques  
Cité administrative – boulevard Tourasse – CS 57 577 – 64 032 PAU CEDEX 0  
Tél. (standard) : 05 59 80 86 00  
[www.pyrenees-atlantiques.gouv.fr](http://www.pyrenees-atlantiques.gouv.fr)

7 / 18



A la cote minimale d'exploitation (27,60 m NGF), le débit dans les dispositifs de franchissement ne peut être inférieur à :

- 0,51 m<sup>3</sup>/s dans la passe à poissons,
- 0,21 m<sup>3</sup>/s ou 0,11 m<sup>3</sup>/s selon les périodes dans le dispositif de dévalaison (cf. art. 7.2).

L'alimentation en eau des dispositifs de franchissement piscicole est prioritaire sur le fonctionnement de la vis. Ainsi si le débit de la Bidouze est inférieur ou égal à 0,72 m<sup>3</sup>/s, la vis ne doit plus être alimentée.

En cas de faibles débits (étiage) ne permettant plus que l'alimentation de la passe à poissons, la dévalaison est à obtenir.

#### **Article 6.2 : Dispositifs de mesures**

Les valeurs retenues pour la cote minimale d'exploitation, le débit minimum biologique, les débits d'alimentation de la dévalaison et de la passe à poissons sont affichés en rive droite et en rive gauche, à proximité immédiate de l'usine, de façon permanente et lisible pour tous les usagers du cours d'eau.

Le bénéficiaire positionne et entretient des échelles limnimétriques rattachées au NGF :

- une échelle limnimétrique (hauteur : 1 m) à l'amont du seuil dont le zéro correspond à la cote 27 m NGF et une plaque correspondant à la cote 28 m NGF. Un repère situé à la cote 27,60 m NGF indique qu'il s'agit de la cote normale d'exploitation ;
- deux repères dans la goulotte de dévalaison, correspondant aux débits de 110 l/s et 210 l/s ;
- une échelle limnimétrique (hauteur : 2 m) à l'aval de la passe à poissons et une échelle limnimétrique dans le bassin aval de la passe afin de s'assurer que la hauteur de chute à l'entrée piscicole est respectée (cf : article 7.1).

Ces dispositifs sont réalisés dans les règles de l'art. Ils sont installés avant toute mise en service de l'installation. Leur conception et leur implantation sont soumises au service chargé de la police de l'eau pour validation, préalablement à leur pose.

Le bénéficiaire reporte sur un plan la localisation des échelles et précise leur cote de calage et cote de référence correspondant aux niveaux à contrôler. Ces échelles et repères doivent toujours rester accessibles aux agents des services en charge de la police de l'eau. Ils demeurent visibles aux tiers. Le bénéficiaire est responsable de leur conservation.

Par ailleurs, le bénéficiaire met en place un dispositif permettant l'affichage instantané des débits turbinés ainsi que de la puissance produite, en extérieur, à proximité immédiate de l'usine. Le bénéficiaire doit justifier d'un contrôle périodique, au minimum annuel, du bon calage des sondes. Ces éléments sont fournis au service en charge de la police de l'eau sur simple demande.

#### **Article 7 : Dispositions relatives à la continuité écologique**

Les dispositifs de continuité écologique sont aménagés conformément aux plans d'implantation sous réserve des prescriptions suivantes.

##### **Article 7.1 : Montaison des espèces piscicoles**

Une passe à bassins successifs est créée en rive gauche, en appui sur la berge, au droit du seuil. Elle permet d'assurer la montaison des espèces suivantes : anguille européenne, grande alose, alose feinte, lamproie marine, lamproie fluviatile, brochet.

Elle présente les caractéristiques suivantes :

- 12 bassins, dont un bassin de tranquillisation à l'amont ;
- les hauteurs de chute entre bassins sont inférieures ou égales à 0,20 m ;
- la hauteur de chute à l'entrée piscicole de la passe (chute aval) doit être suffisamment attractive (0,20-0,25 m) lorsque la vis d'Archimède est en fonctionnement ;
- l'écoulement se fait au sein du dispositif avec des jets de surface ;
- les puissances volumiques dans les bassins sont inférieures ou égales à 150 W/m<sup>3</sup> pour un débit du cours d'eau égal à 2,5 fois le module ;
- les bassins, à l'exception du bassin de repos, sont équipés d'une rugosité de fond de type plot, les caractéristiques des plots sont les suivantes : hauteur de 0,20 m, diamètre de 0,20 m, espacement entre les plots compris entre 0,30 et 0,40 m ;

Direction départementale des territoires et de la mer des Pyrénées-Atlantiques  
Cité administrative – boulevard Tourasse – CS 57 577 – 64 032 PAU CEDEX 0  
Tél. (standard) : 05 59 80 86 00

[www.pyrenees-atlantiques.gouv.fr](http://www.pyrenees-atlantiques.gouv.fr)

8 / 18

- une distance de 0,50 m doit être aménagée entre l'aval des échancrures et les plots et une distance comprise entre 0,30 m et 0,50 m entre l'aval des orifices et les plots ;
- les cloisons présentent les caractéristiques suivantes :
  - l'entrée hydraulique de la passe (C0) et la cloison aval (C12) sont dotées d'un rainurage permettant de mettre la passe en assec,
  - les cloisons C1 à C12 comportent des échancrures larges de 0,40 m,
  - les cloisons C1 à C11 sont dotées d'orifices noyés (0,30 m x 0,30 m), la cloison C12 en est exemptée,
  - la cloison aval (C12) est munie d'un système de réglage pour assurer en permanence une chute aval comprise entre 0,20-0,25 m ;
- l'ensemble des arêtes des différentes échancrures du dispositif est chanfreiné ou arrondi ;
- aucun déversement ne doit se produire par-dessus les cloisons et les bajoyers de la passe pour des débits du cours d'eau inférieurs ou égaux à 2,5 fois le module ;
- dans les bassins de changement de direction, les angles sont obturés ;
- les hauteurs des voiles latéraux et des cloisons internes sont adaptées pour qu'il n'y ait pas de surverse dans la passe ou au-dessus des cloisons internes pour des débits du cours d'eau inférieurs ou égaux à 3 x le module pour assurer la fonctionnalité de la passe ;
- l'écoulement en provenance de la passe à poissons ne doit pas être masqué par le débit restitué par la turbine et par le dispositif de dévalaison ;
- une fosse d'appel de plusieurs mètres carrés et d'une profondeur supérieure à 1 m est à garantir dans le prolongement du jet de la passe.

Une grille grossière est prévue au niveau de l'entrée hydraulique pour limiter les risques d'obstruction au niveau des échancrures. La mise en place d'un support transversal immergé est proscrit.

L'accès à la zone et la réalisation des travaux ne doivent pas modifier le fond du lit du cours d'eau à l'aval de la passe à poissons afin de garantir les lignes d'eau aval prises en références dans le dossier pour le dimensionnement du dispositif et ne pas augmenter la chute aval.

Pour préserver la passe à poissons des crues et faciliter d'entretien, le bénéficiaire la recouvre entièrement de caillebotis et prévoit des aménagements permettant de contrôler sa fonctionnalité et d'en assurer l'entretien. Des feuillures sont prévues en sommet de cloison pour encastrier les caillebotis et diminuer les risques d'arrachement. Les supports de caillebotis ne doivent pas interférer avec la fonctionnalité de la passe jusqu'à 3 x le module.

La rive gauche du cours d'eau est protégée par une ligne d'enrochements située entre la berge et la passe à poissons pour éviter tout phénomène d'érosion en cas de surverse sur la passe.

Par ailleurs, pour éviter de générer une zone piègeuse pour les poissons à la montaison, un enrochement liaisonné est réalisé dans l'angle amont entre le barrage et la vis afin de ragréer la zone. Sa crête est calée à la cote 25,52 m NGF.

#### **Article 7.2 : Dévalaison des espèces piscicoles**

Afin de limiter l'impact de la vis d'Archimède sur la dévalaison et de permettre aux espèces piscicoles d'emprunter la vis pour dévaler, sa conception et ses modalités de fonctionnement intègrent les dispositions suivantes :

- diamètre : 3,75 m,
- vitesse de rotation : 22,5 tours/minute,
- distance entre le manteau et la vis : 5 mm maximum,
- pare-chocs compressible sur l'arête amont de chaque spire,
- la vis doit être entièrement contenue dans le manteau.

En outre un dispositif de dévalaison spécifique est mis en place, comprenant :

- un exutoire dans la voile gauche de la vis, au niveau de la grille, permettant d'éliminer les petits flottants et facilitant la dévalaison par une autre voie que la vis. Il assure en partie la restitution du débit minimum biologique et présente les caractéristiques suivantes :
  - dimensions : largeur : 0,50 m, hauteur : 0,50 m,
  - tirant d'eau : 0,50 m,
  - radier calé à la cote 27,10 m NGF,

- une goulotte de dévalaison (largeur : 0,50 m, longueur : 20 m) située entre le bâtiment de la centrale et la passe à poissons :
  - elle est dotée d'un seuil épais réglable et présentant un parement amont incliné permettant le contrôle du débit de dévalaison. Sa cote est calée après mise en eau du dispositif pour garantir la délivrance des débits mentionnés au présent article,
  - un tirant d'eau minimal de l'ordre de 10-15 cm est garanti,
  - les brusques changements de direction sont proscrits pour éviter une trop grande dissymétrie du jet,
  - une revanche suffisante est assurée pour éviter tout débordement jusqu'à un débit dans le cours d'eau atteignant 3 fois le module.

La goulotte de dévalaison est dépourvue d'éléments susceptibles de blesser les poissons : les arêtes vives sont chanfreinées, les parties angulaires doivent être remplacées par des courbes, les parois doivent être dépourvues d'aspérité. Toutes les jonctions sont à conduire de manière progressive.

La fosse de réception en aval de la goulotte de transfert a une profondeur minimale de 1 m. Le jet provenant de la dévalaison ne doit pas être attractif et ne doit pas parasiter l'entrée piscicole de la passe à poissons.

Le débit minimal destiné à l'alimentation de la goulotte de dévalaison est fixé à :

- 210 l/s du 15 septembre au 15 juin ;
- 110 l/s du 16 juin au 14 septembre afin d'optimiser le fonctionnement de la vis en période de basses eaux.

En dérogation à ces dispositions, en cas de faibles débits (étiage) ne permettant plus que l'alimentation de la passe à poissons, la dévalaison est obturée (cf article 6.1).

### **Article 7.3 : Ajustements des projets de dispositifs de montaison et de dévalaison**

Dans les deux mois suivant la signature du présent arrêté et avant tout démarrage des travaux, le bénéficiaire transmet, pour validation au service en charge de la police de l'eau, une note complémentaire prenant en compte les points ci-après :

#### Adaptation de la passe à poissons

Le bénéficiaire :

- établit le génie civil de l'échancrure aval à une cote inférieure à 24,50 m NGF afin de permettre des possibilités de réglage de la cote de déversement aval ;
- prévoit un système de réglage (vanne levante) sur la cloison aval (C12) permettant d'assurer une chute aval de l'ordre de 0,20-0,25 m ;
- équipe la cloison C0 d'une vanne d'isolement afin de faciliter l'entretien régulier de la passe ;
- inverse l'alternance des échancrures des cloisons C1 à C9 ;
- réduit l'obturation des angles dans les bassins de changement de direction, afin de ne pas réduire le volume de dissipation d'énergie. Il ajoute l'obturation des angles dans les bassins B6 et B11 (aval) ;
- porte l'espacement entre les barreaux de la grille en amont du bassin B0 à 0,30 – 0,35 m environ pour limiter les risques de colmatage et faciliter le passage des aloses. Il s'assure que le diamètre des barreaux (10 mm) est suffisant et que le plan de grille ne comporte pas de support transversal immergé ;
- aménage des accès (trappes) dans les caillebotis au droit de chaque chute ;
- supprime l'orifice noyé dans la cloison aval qui apparaît dans le modèle hydraulique et transmet les simulations corrigées ;
- agrandit significativement la surface de la fosse d'appel qui apparaît particulièrement exigüe, compte tenu de la nécessité de prendre en compte l'alose ;
- détaille le profil du tapis d'enrochements destiné à supprimer l'effet corner en pied de seuil.

### Adaptation du jet de dévalaison

Le jet de réception de la dévalaison ne doit pas perturber l'attractivité de la passe à poissons. Pour s'en assurer le bénéficiaire :

- réoriente le jet de dévalaison pour l'éloigner davantage des structures pouvant générer des blessures et de l'entrée piscicole du dispositif de montaison ;
- conduit le changement de direction à l'aide d'arrondis très progressifs, à fort rayon de courbure ;
- supprime le décroché du fond de goulotte à l'aval du seuil de contrôle de débit et réduit la pente de la goulotte sur sa partie amont, afin d'élever la partie aval de la goulotte et d'éloigner le point de restitution du jet de dévalaison ;
- procède à des jaugeages de vérification avant d'établir le seuil définitif en béton ;
- précise les calculs de la distance du point de restitution du jet de dévalaison :
  - en explicitant la formule et/ou les résultats des différentes étapes de calcul (vitesse initiale, tirants d'eau...),
  - en produisant les résultats complets du modèle (vitesses, tirants d'eau...),
  - en précisant les paramètres de calage (ligne d'eau tout particulièrement).

La note à transmettre est complétée par les plans cotés actualisés avec les modifications proposées, faisant apparaître les lignes d'eau à la cote d'exploitation et pour des débits contrastés du cours d'eau :

- un plan de masse du dispositif de dévalaison ;
- un profil en long de la goulotte de dévalaison jusqu'au point de réception du jet, avec représentation de la fosse de réception ;
- un plan de masse du dispositif de montaison,
- une vue en coupe et une vue de face de la cloison aval de la passe à poissons;
- un profil en long de la passe à poissons,
- une vue en coupe et une représentation en 3D du tapis d'enrochement placé entre le seuil et l'usine.

### **Article 7.4 : Transport sédimentaire**

Le transport sédimentaire s'effectue selon les modalités suivantes :

- par la vis ;
- par surverse sur le seuil ;
- par les 2 vannes situées sous le moulin désaffecté, en rive droite et par la vanne située dans le bajoyer rive gauche du canal d'aménée du moulin.

En période de crues, le bénéficiaire ouvre les 3 vannes lorsque les débits sont supérieurs ou égaux à cinq (5) fois le module de La Bidouze, afin de faciliter le transport des sédiments.

Ces vannes sont également actionnées lors d'interventions pour l'entretien du barrage afin d'abaisser le niveau d'eau amont (cf. article 10)

Dans le délai d'un (1) an à compter de la signature du présent arrêté, le bénéficiaire transmet au service en charge de la police de l'eau un dossier comportant les informations suivantes :

- un état des lieux des sédiments accumulés le long de la retenue, établi à partir :
  - de relevés bathymétriques sur le plan d'eau amont et l'ensemble du remous solide,
  - de prélèvements sédimentaires effectués sur plusieurs points de sondages, à l'amont du seuil. Le bénéficiaire précise la localisation, le nombre de stations le cas échéant et le mode opératoire.
- un protocole de gestion des vannes permettant d'assurer le transit sédimentaire en période de crues. Ce protocole, soumis à la validation du service en charge de la police de l'eau, précise :
  - les dispositifs de contrôle retenus permettant de s'assurer que les débits supérieurs ou égaux à 5 x le module sont atteints,
  - le mode opératoire (organes mobilisés, vitesse d'abaissement),
  - les durées d'ouverture des vannes,
  - les modalités de suivi des concentrations des matières en suspension (MES) lors de l'ouverture des vannes.

Dans le délai d'un (1) mois à compter de la fin de chaque ouverture des vannes en cas de crues, le bénéficiaire transmet au service en charge de la police de l'eau un compte rendu détaillé de l'opération, accompagné des résultats des suivis des MES.

Afin de contrôler l'efficacité du protocole de gestion d'ouverture des vannes, le bénéficiaire transmet au service en charge de la police de l'eau, dans le délai d'un an à compter de la mise en service des installations, puis tous les cinq (5) ans, des relevés bathymétriques et des prélèvements sédimentaires sur les mêmes profils et les mêmes points de sondage que lors de la réalisation de l'état initial.

Les modalités de gestion des vannes pourront être revues, compte tenu de l'état des lieux sédimentaire à l'amont du seuil et des résultats des suivis des MES lors des premières ouvertures des vannes en période de crues.

#### **Article 7.5 : Bon fonctionnement et entretien des dispositifs de continuité écologique**

Le bénéficiaire est tenu à une obligation de résultat en matière de franchissement des ouvrages pour les poissons migrateurs et de débit réservé restitué à l'aval immédiat du seuil. Il assure l'entretien des dispositifs pour garantir leur bon fonctionnement, y compris les réglages et ajustements nécessaires. Il veille en particulier au désengrèvement régulier des bassins de la passe à poissons, à l'absence de colmatage des orifices de fond, au nettoyage régulier de la grille de protection située à l'entrée hydraulique de la passe et à l'entretien de l'échancrure de dévalaison.

#### **Article 8 : Dispositions relatives à la circulation des engins nautiques non motorisés**

Les pratiquants d'activités nautiques doivent débarquer en amont du seuil, emprunter le chemin de contournement et rembarquer en aval du seuil.

Une aire de débarquement panneautée est présente en rive droite, en amont immédiat du seuil. Un cheminement sécurisé est aménagé pour contourner le seuil. Une aire d'embarquement panneautée est aménagée en rive droite, à l'aval du seuil et du moulin désaffecté.

Le bénéficiaire aménage et entretient les aires de débarquement et de rembarquement ainsi que le chemin de contournement.

#### **Article 9 : Qualité des eaux restituées au milieu**

L'usage des eaux et leur transmission en aval doivent se faire de manière à ne pas compromettre la salubrité publique, l'alimentation en eau des personnes et des animaux, la satisfaction des besoins domestiques, les installations agricoles et industrielles, le maintien des équilibres biologiques, la qualité des sites et des paysages, la pratique des loisirs et des sports, le rétablissement du libre écoulement des eaux et d'une façon générale, la bonne utilisation et la préservation de la ressource en eau et des milieux aquatiques.

#### **Article 10 : Gestion et entretien des installations**

En dehors des périodes de crues et dans toute la mesure du possible durant ces périodes, la gestion des ouvrages est conduite de telle manière que le niveau de la retenue ne dépasse pas le niveau normal d'exploitation. Le bénéficiaire est tenu dans ce but de manœuvrer, en temps opportun, les ouvrages de décharge.

Le bénéficiaire manœuvre les organes de régulation de manière à respecter les cotes mentionnées dans le présent arrêté. Il ouvre les ouvrages évacuateurs (vannes) à chaque fois que le préfet de département l'ordonne pour des motifs liés à la préservation des milieux aquatiques ou de la ressource en eau et à la sécurité publique.

Le bénéficiaire est tenu d'entretenir l'ensemble de l'aménagement (seuil, vannes de dégrèvement, vanne de garde, vis ichtyocompatible, dispositif de dévalaison, seuil de régulation, passe à poissons) afin de garantir son bon fonctionnement.

Dans un délai de quinze (15) jours avant toute intervention d'entretien et de maintenance du seuil et des ouvrages associés, le bénéficiaire adresse au service en charge de la police de l'eau une note faisant apparaître les informations suivantes :

- le mode opératoire proposé (organes mobilisés),
- le jour, l'heure et la durée prévue de l'intervention,

Direction départementale des territoires et de la mer des Pyrénées-Atlantiques  
Cité administrative – boulevard Tourasse – CS 57 577 – 64 032 PAU CEDEX 0  
Tél. (standard) : 05 59 80 86 00

[www.pyrenees-atlantiques.gouv.fr](http://www.pyrenees-atlantiques.gouv.fr)

12 / 18

- le rythme d'abaissement du plan d'eau pour éviter les risques d'exondation des espèces susceptibles d'être piégées lors de cette manœuvre,
- les dispositions prises s'il est constaté la présence de poissons dans les zones exondées,
- la cote mini maintenue dans le plan d'eau,
- les modalités de remplissage de la retenue afin de garantir le maintien du débit minimal biologique.

Dans le délai d'un (1) mois à compter de la fin de l'opération, le bénéficiaire adresse au service en charge de la police de l'eau un compte rendu détaillé de l'intervention.

Les déchets flottants et dérivants sont évacués vers des sites habilités à les recevoir.

Un carnet de suivi de l'installation est établi. Il précise l'ensemble des manœuvres de vannes réalisées et les principales opérations d'entretien effectuées ainsi que les incidents survenus et les mesures mises en œuvre pour les corriger. Ce carnet doit être tenu à la disposition des agents de l'administration et des agents chargés du contrôle.

#### **Article 11 : Dispositions liées aux travaux – Examen de conformité**

Les ouvrages sont exécutés avec le plus grand soin, en matériaux de bonne qualité, conformément aux règles de l'art.

En application de l'article R.181-48 du code de l'environnement, les travaux sont réalisés dans le délai de trois (3) ans à compter de la signature du présent arrêté.

#### **Article 11.1 : Dossier à déposer pour la réalisation des travaux**

Dans un délai de deux (2) mois avant le démarrage des travaux, le bénéficiaire transmet au service en charge de la police de l'eau, pour validation, le dossier relatif à la réalisation des travaux. S'ils sont de nature à engendrer des incidences sur les milieux aquatiques ou la ressource en eau, le bénéficiaire fournit les pièces mentionnées aux articles R. 181-13 et 181-14 ou R. 214-32 en fonction du régime (autorisation ou déclaration) dont relèvent les travaux au regard des rubriques fixées à l'article R. 214-1 du code de l'environnement.

Le bénéficiaire s'assure qu'il dispose des autorisations nécessaires afin d'accéder sur la zone des travaux, notamment auprès des propriétaires des parcelles concernées par la circulation des engins.

Si le bénéficiaire prévoit la réalisation de pêches de sauvetage, il dépose, au moins deux (2) mois préalablement à la réalisation des travaux, une demande dans les formes prévues à l'article L. 436-9 du code de l'environnement et à l'arrêté ministériel du 6 août 2013. La réalisation de ces pêches doit être effective avant tout assèchement ou remblaiement des zones soumises aux travaux.

#### **Article 11.2 : Conformité des ouvrages réalisés**

Dès l'achèvement des travaux, le bénéficiaire en avise le Préfet (service en charge de la police de l'eau) et transmet, au plus tard deux (2) mois à l'issue des travaux, les documents suivants :

- les plans des ouvrages exécutés (2 exemplaires papier et un exemplaire numérique), réalisés par un géomètre, cotés et rattachés au NGF, comprenant :
  - un plan de masse de l'ensemble des ouvrages objets des travaux (dispositif de montaison, turbine au seuil, dispositif de dévalaison, enrochement liaisonné, protection de berge rive gauche, seuil, vannes de dégrèvement), avec localisation des échelles limnimétriques,
  - une vue en coupe de l'enrochement liaisonné,
  - un plan de masse et une vue en coupe de la turbine et du local technique,
  - un profil en long de la goulotte de dévalaison jusqu'au point de réception du jet, avec représentation de la fosse de réception,
  - un plan de masse et un profil en long de la crête du seuil,
  - un plan de masse et un profil en long de la passe à poissons,
  - un profil en long de la protection de berges,
  - une vue en coupe (latérale et longitudinale) des vannes de dégrèvement située en rive droite (vannes situées sous le moulin désaffecté et vanne dans le bajoyer rive gauche du canal d'aménée).

Lors de l'établissement des plans des ouvrages exécutés, les lignes d'eau sont mesurées et reportées sur l'ensemble des plans mentionnés ci-avant. Pour la réalisation des plans de la passe-à-poissons située au seuil, le levé topographique doit notamment indiquer, pour chaque bassin, une cote amont paroi et une cote mi-bassin, les cotes des échancrures et les sommets des cloisons. Un semis de points doit être relevé sur la fosse d'appel à l'aval de la passe ;

- une note d'analyse présentant les éventuelles modifications intervenues entre la situation projetée et la situation réalisée et les conséquences sur le fonctionnement des dispositifs. Cette note sera complétée par des tableaux faisant apparaître les cotes génie civil projetées et réalisées ainsi que les lignes d'eau simulées et mesurées sur les dispositifs de franchissement. Au besoin, le bénéficiaire propose des adaptations pour atteindre les objectifs fixés dans le présent arrêté ;
- à l'issue des travaux, le bénéficiaire réalise un jaugeage des débits transitant dans les dispositifs de franchissement (passe à poissons, goulotte de dévalaison) pour une cote du plan d'eau égale à la cote d'exploitation définie à l'article premier du présent arrêté (27,60 m NGF). Il transmet le rapport relatif aux jaugeages qui doit faire apparaître les valeurs des mesures réalisées. Dans l'hypothèse où les débits transitant dans la dévalaison seraient différents de ceux fixés à l'article 7.1 du présent arrêté, le bénéficiaire procède au réglage du seuil de contrôle du débit de dévalaison.

La date, l'heure, la cote d'exploitation et le débit au droit de l'installation lors des mesures décrites ci-avant doivent être spécifiés.

Les modalités d'accès au site pour les agents de contrôle depuis la rive gauche et les coordonnées de la personne chargée de l'exploitation du site sont indiqués à cette occasion.

Concernant la réalisation de la passe à poissons, le bénéficiaire procède à des essais de mise en eau en présence des services de l'État (OFB, DDTM) avant le repli des installations de chantier.

À réception, le service en charge de la police de l'eau procède à un examen de conformité incluant une visite des installations et des essais en eau.

S'il résulte de la visite réalisée par le service en charge de la police de l'eau que les travaux exécutés s'écartent des dispositions prescrites, le Préfet invite le bénéficiaire à régulariser sa situation. S'il résulte de cette visite que les travaux exécutés sont conformes au présent arrêté, notification en est faite au bénéficiaire.

Par dérogation à l'alinéa précédent, la mise en service de l'installation pourra intervenir 2 mois après la transmission des plans des ouvrages exécutés, si ces derniers sont conformes aux prescriptions du présent arrêté et dans l'attente de la visite des installations et des essais en eau. Toutefois, si à l'occasion de la visite des installations et des essais en eau, des écarts et/ou dysfonctionnements venaient à être constatés, l'exploitation de la centrale sera immédiatement arrêtée dans l'attente de la régularisation de la situation.

#### **Article 12 : Géolocalisation des installations**

Le bénéficiaire est tenu de fournir au service en charge de la police de l'eau, dans un délai de deux (2) mois au plus tard après la fin des travaux, une géolocalisation des principaux aménagements constitutifs de l'installation : prise d'eau, dispositif de continuité écologique, point de restitution, etc. Les coordonnées des points de géolocalisation sont fournies selon deux champs distincts au niveau des données attributaires : un champ x et un champ y.

Le bénéficiaire fournit les données vectorielles qui sont projetées dans le système de coordonnées de référence RGF93 (Lambert-93 EPSG 2154) et doivent être compatibles avec la bibliothèque GDAL/OGR (préférentiellement les formats ESRI Shapefile ou MapInfo). Les différentes entités vectorielles (polygones, polygones et points) se voient affecter, a minima, des champs id (nombre entier réel 64 bits) et nom (texte de caractères).

## TITRE III : DISPOSITIONS GÉNÉRALES

### **Article 13 : Documents et informations à transmettre**

Le bénéficiaire transmet au service en charge de la police de l'eau les documents suivants :

#### Éléments à transmettre en amont des travaux

- une note décrivant les ajustements à apporter aux dispositifs de franchissement pour garantir leur efficacité, complétée des plans cotés et actualisés prenant en compte les modifications proposées et faisant apparaître les lignes d'eau à la cote d'exploitation et pour des débits contrastés du cours d'eau dans les deux (2) mois suivant la signature du présent arrêté et avant tout démarrage des travaux (art 7.3).

#### Éléments relatifs à la phase travaux

- un dossier relatif à la réalisation des travaux et au suivi de la qualité des eaux, au plus tard deux (2) mois avant le début des travaux (art 11.1).

#### Éléments à fournir avant la mise en service de l'installation

- la conception et l'implantation des dispositifs de mesure de lignes d'eau et de débits, préalablement à leur pose (art 6.2) ;
- au plus tard deux (2) mois à l'issue des travaux, l'ensemble des documents indiqués à l'article 11.2 ;
- au plus tard deux (2) mois à l'issue des travaux, la géolocalisation des principaux aménagements constitutifs de l'installation (art 12) ;
- la liste des indicateurs de suivi du fonctionnement des installations (art 14).

#### Éléments relatifs à la gestion et l'entretien des installations

- une note faisant apparaître le protocole détaillé de gestion des vannes, dans un délai de quinze (15) jours avant toute intervention d'entretien et de maintenance (art 10) ;
- dans le délai d'un mois à compter de la fin de toute intervention d'entretien et de maintenance, un compte-rendu détaillé de l'intervention (art 10).

#### Éléments relatifs au suivi sédimentaire et à l'efficacité de gestion des vannes

- un état des lieux des sédiments accumulés le long de la retenue et une note décrivant le protocole de gestion des vannes permettant d'assurer le transport sédimentaire en période de crues, dans le délai d'un (1) an à compter de la signature du présent arrêté (art 7.4) ;
- dans le délai d'un (1) an à compter de la première intervention en vue d'assurer le transport sédimentaire en période de crues puis tous les cinq (5) ans, un état des lieux des sédiments accumulés le long de la retenue, sur les mêmes profils et les mêmes points de sondages que lors de la réalisation de l'état initial (art 7.4).

### **Article 14 : Bilans à transmettre sur la durée de l'exploitation**

Le bénéficiaire communique au service en charge de la police de l'eau :

- tous les ans pendant trois (3) ans, la 5<sup>e</sup> année puis tous les cinq (5) ans (au plus tard le 31 décembre), sur la durée de la présente autorisation, un bilan complet et détaillé qui intègre les données liées à l'exploitation de la centrale (nombre de jours de turbinage annuel, productible annuel réel, périodes d'indisponibilité des ouvrages de franchissement, répartition des débits, fonctionnement des vannes, incidents éventuels, éventuel non respect des dispositions du présent arrêté et motifs). Avant la mise en service de l'installation, le bénéficiaire propose au service en charge de la police de l'eau, pour validation, une liste d'indicateurs de suivi du fonctionnement des installations.

Ces données sont analysées et font l'objet d'un rapport accompagné d'une synthèse avant transmission au service en charge de la police de l'eau, qui intègre également les éléments du carnet de suivi et le suivi sédimentaire.



### **Article 15 : Conformité au dossier et modifications**

Les installations, ouvrages, travaux ou activités, objets de la présente autorisation, sont situés, installés et exploités conformément aux dispositions de la présente autorisation et aux plans d'exécution. Ils sont également situés, installés et exploités conformément aux plans et contenu du dossier de demande d'autorisation lorsque ceux-ci ne sont pas contraires à la présente autorisation ou aux plans d'exécution.

Toute modification apportée aux ouvrages, installations, à leur mode d'utilisation, à la réalisation des travaux ou à l'aménagement en résultant, à l'exercice des activités ou à leur voisinage et entraînant un changement notable des éléments du dossier de demande d'autorisation ou des plans d'exécution doit être porté, avant sa réalisation à la connaissance du préfet, conformément aux dispositions de l'article R. 181-46 du code de l'environnement.

### **Article 16 : Caractère précaire de l'autorisation**

L'autorisation est accordée à titre personnel, précaire et révoquant sans indemnité de l'État exerçant ses pouvoirs de police.

Faute pour le bénéficiaire de se conformer dans le délai fixé aux dispositions prescrites, l'administration peut prononcer la déchéance de la présente autorisation et, prendre les mesures nécessaires pour faire disparaître aux frais du bénéficiaire tout dommage provenant de son fait, ou pour prévenir ces dommages dans l'intérêt de l'environnement de la sécurité et de la santé publique, sans préjudice de l'application des dispositions pénales relatives aux infractions au code de l'environnement.

Il en est de même dans le cas où, après s'être conformé aux mesures prescrites, le bénéficiaire changerait ensuite l'état des lieux fixé par cette présente autorisation, sans y être préalablement autorisé, ou s'il ne maintenait pas constamment les installations en état normal de bon fonctionnement.

### **Article 17 : Déclaration des incidents ou accidents**

Le bénéficiaire est tenu de déclarer, dès qu'il en a connaissance, au préfet les accidents ou incidents intéressant les installations, ouvrages, travaux ou activités faisant l'objet de la présente autorisation, qui sont de nature à porter atteinte aux intérêts mentionnés à l'article L. 211-1 du code de l'environnement. Il informe également dans les meilleurs délais les maires des communes d'Ilharre et de Gabat.

Sans préjudice des mesures que pourra prescrire le préfet, le maître d'ouvrage devra prendre ou faire prendre les dispositions nécessaires pour mettre fin aux causes de l'incident ou accident, pour évaluer ses conséquences et y remédier.

Le bénéficiaire demeure responsable des accidents ou dommages qui seraient la conséquence de l'activité ou de l'exécution des travaux et de l'aménagement.

### **Article 18 : Mesures de sécurité publique**

Dans l'intérêt de la sécurité publique, l'administration peut, après mise en demeure du bénéficiaire de l'autorisation, sauf cas d'urgence, prendre les mesures nécessaires pour prévenir ou faire disparaître, aux frais et risques du titulaire de l'autorisation, tout dommage provenant de son fait sans préjudice de l'application des dispositions pénales et de toute action civile qui peut lui être intentée.

Les prescriptions résultant des dispositions du présent arrêté préfectoral, pas plus que la surveillance prévue au présent arrêté préfectoral, ne peuvent avoir pour effet de diminuer en quoi que ce soit la responsabilité du bénéficiaire de l'autorisation qui demeure pleine et entière tant en ce qui concerne les dispositions techniques des ouvrages que leur mode d'exécution, leur entretien et leur exploitation. Le bénéficiaire de l'autorisation ne peut prétendre à aucune indemnité ni dédommagement si, à quelque époque que ce soit, l'administration reconnaît nécessaire de prendre, dans l'intérêt de la préservation de l'environnement, de mesures qui le privent d'une manière temporaire ou définitive de tout ou partie des avantages résultant du présent règlement.

### **Article 19 : Condition de renouvellement de l'autorisation**

Avant l'expiration de la présente autorisation, le pétitionnaire, s'il souhaite en obtenir le renouvellement, devra adresser au préfet une demande dans les conditions de délai, de forme et de contenu définis à l'article R. 181-49 du code de l'environnement.

### **Article 20 : Transfert de l'autorisation**

En application de l'article R. 181-47 du code de l'environnement, le transfert de l'autorisation environnementale fait l'objet d'une déclaration adressée au préfet par le nouveau bénéficiaire deux mois au moins avant la date effective du transfert.

Cette déclaration mentionne, s'il s'agit d'une personne physique, les nom, prénoms et domicile du nouveau bénéficiaire et, s'il s'agit d'une personne morale, sa dénomination ou sa raison sociale, sa forme juridique, l'adresse de son siège social ainsi que la qualité du signataire de la déclaration. Elle comprend, en outre, des pièces justifiant les capacités techniques et financières du nouveau bénéficiaire. Le préfet en donne acte ou notifie son refus motivé dans le délai de deux mois.

### **Article 21 : Cessation d'activité pour une durée supérieure à deux ans**

La cessation définitive, ou pour une période supérieure à deux ans, de l'exploitation ou de l'affectation indiquée dans l'autorisation ou la déclaration d'un ouvrage ou d'une installation fait l'objet d'une déclaration par le bénéficiaire, auprès du préfet dans le mois qui suit la cessation définitive ou le changement d'affectation et au plus tard un mois avant que l'arrêt de plus de deux ans ne soit effectif.

En cas de cessation définitive ou d'arrêt de plus de deux ans, il est fait application des dispositions de l'article R. 214-48 du code de l'environnement.

En cas de cessation définitive, il est fait application des dispositions prévues aux articles L. 181-23 et L. 214-3-1 du code de l'environnement. La déclaration d'arrêt d'exploitation de plus de deux ans est accompagnée d'une note expliquant les raisons de cet arrêt et la date prévisionnelle de reprise de cette exploitation. Le préfet peut émettre toutes prescriptions conservatoires afin de protéger les intérêts énoncés à l'article L. 211-1 pendant cette période d'arrêt. Si l'exploitation n'est pas reprise à la date prévisionnelle déclarée, le préfet peut, l'exploitant ou le propriétaire entendu, considérer l'exploitation comme définitivement arrêtée et fixer les prescriptions relatives à l'arrêt définitif de cette exploitation et à la remise en état du site.

### **Article 22: Remise en état des lieux**

Si à l'échéance de la présente autorisation, le bénéficiaire décide de ne pas en demander le renouvellement, il remet le site dans un état tel qu'aucune atteinte ne puisse être portée aux intérêts protégés mentionnés à l'article L. 181-3. Il informe l'autorité administrative compétente de la cessation de l'activité et propose un projet de remise en état des lieux total ou partiel accompagné des éléments de nature à justifier celui-ci. Cette autorité peut à tout moment lui imposer des prescriptions pour la remise en état du site.

Il en est de même si le bénéficiaire met fin à l'exploitation avant la date prévue.

### **Article 23 : Accès aux installations**

Les agents chargés de la police de l'eau et des milieux aquatiques ont libre accès aux installations, ouvrages, travaux ou activités autorisés par la présente autorisation, dans les conditions fixées par le code de l'environnement. Ils pourront demander communication de toute pièce utile au contrôle de la bonne exécution du présent arrêté.

Le service en charge de la police de l'eau et l'office français de la biodiversité (OFB) peuvent, à tout moment, pendant et après les travaux, procéder à des contrôles inopinés, notamment visuels et cartographiques. Le bénéficiaire permet aux agents chargés du contrôle de procéder à toutes les mesures de vérification et expériences utiles pour constater l'exécution des présentes prescriptions.

### **Article 24 : Droit des tiers**

Les droits des tiers sont et demeurent expressément réservés.

### **Article 25 : Autres réglementations**

La présente autorisation ne dispense en aucun cas le bénéficiaire de faire les déclarations ou d'obtenir les autorisations requises par d'autres réglementations.

### **Article 26 : Publication et information des tiers**

Une copie du présent arrêté est transmise aux communes de Gabat et d'Ilharre, pour affichage pendant une durée minimale d'un mois. Un procès verbal de l'accomplissement de cette formalité est dressé par les soins du maire.

Le présent arrêté est publié sur le site internet des services de l'État pendant une durée minimale de quatre mois.

Une copie du présent arrêté est également transmise, pour information, à la SCI Eihera Ilharre, propriétaire du moulin d'Ilharre fondé en titre et de l'ensemble des ouvrages associés permettant l'utilisation de la force motrice des eaux de La Bidouze.

### **Article 27 : Voies et délais de recours**

Conformément à l'article L. 181-17 du code de l'environnement, la présente décision est soumise à un contentieux de pleine juridiction. Elle est susceptible de recours devant le tribunal administratif de Pau dans les délais prévus à l'article R. 181-50 du même code :

1° par le bénéficiaire, dans un délai de deux mois à compter du jour où la décision lui a été notifiée ;

2° par les tiers intéressés en raison des inconvénients ou des dangers pour les intérêts mentionnés à l'article L. 181-3 du code de l'environnement, dans un délai de quatre mois à compter de :

a) l'affichage en mairie dans les conditions prévues au 2° de l'article R. 181-44 ;

b) la publication de la décision sur le site internet des services de l'État prévue au 4° du même article.

Le délai court à compter de la dernière formalité accomplie. Si l'affichage constitue cette dernière formalité, le délai court à compter du premier jour d'affichage de la décision.

Dans le même délai de deux mois, la présente décision peut faire l'objet d'un recours gracieux ou hiérarchique. Ce recours administratif prolonge de deux mois les délais mentionnés aux points 1° et 2°. Le silence gardé par l'administration pendant plus de 2 mois sur la demande de recours gracieux ou hiérarchique vaut décision de rejet. Cette décision de rejet peut à son tour faire l'objet d'un recours devant le tribunal administratif de Pau dans un délai de 2 mois.

Par ailleurs, les tiers intéressés peuvent déposer une réclamation auprès du préfet, à compter de la mise en service du projet autorisé, aux seules fins de contester l'insuffisance ou l'inadaptation des prescriptions définies dans la présente autorisation, en raison des inconvénients ou des dangers que le projet autorisé présente pour le respect des intérêts mentionnés à l'article L. 181-3 du code de l'environnement. À défaut de réponse dans un délai de deux mois, la réponse à la réclamation est réputée négative conformément à l'article R. 181-52 du code de l'environnement. Cette réponse implicite peut faire l'objet d'un recours devant le tribunal administratif de Pau dans un délai de 2 mois.

### **Article 28 : Exécution**

Le secrétaire général de la préfecture des Pyrénées-Atlantiques, le sous-préfet de Bayonne, le directeur départemental des territoires et de la mer des Pyrénées-Atlantiques, le directeur régional de l'office français de la biodiversité et les maires des communes de Gabat et d'Ilharre sont chargés, chacun en ce qui le concerne, d'assurer l'exécution du présent arrêté qui sera notifié au bénéficiaire par les soins du directeur départemental des territoires et de la mer des Pyrénées-Atlantiques.

Pau, le **14 SEP. 2023**

Le Préfet

~~Pour le Préfet et par délégation~~  
Le secrétaire général,

**Martin LESAGE**

Direction départementale des territoires et de la mer des Pyrénées-Atlantiques  
Cité administrative – boulevard Tourasse – CS 57 577 – 64 032 PAU CEDEX 0  
Tél. (standard) : 05 59 80 86 00  
[www.pyrenees-atlantiques.gouv.fr](http://www.pyrenees-atlantiques.gouv.fr)

18 / 18

Préfecture des Pyrénées-Atlantiques

64-2023-09-19-00004

AP portant habilitation dans le domaine  
funéraire EIRL Casanave à Castetnau-Camblong



**Arrêté n°  
portant habilitation  
dans le domaine funéraire**

**LE PRÉFET DES PYRÉNÉES-ATLANTIQUES  
Chevalier de l'Ordre National du Mérite**

**VU** le code général des collectivités territoriales, notamment les articles L.2223-19, L.2223-23 à L.2223-25 et R.2223-25 à R.2223-65 ;

**VU** le décret du 5 octobre 2022 portant nomination de Monsieur le préfet des Pyrénées-Atlantiques ;

**VU** l'arrêté n° 64-2022-10-24-00009 donnant délégation de signature à Monsieur le directeur de la citoyenneté, de la légalité et du développement territorial et aux chefs de bureau de cette direction ;

**VU** la demande présentée par Monsieur Bernard CASANAVE exploitant l'EIRL CASANAVE B dont le siège social est situé à Jasses, 3 rue St Barthélemy en vue de renouveler l'habilitation dans le domaine funéraire de l'établissement sis à Castetnau-Camblong ;

**VU** les pièces du dossier ;

**SUR** proposition du secrétaire général de la préfecture des Pyrénées-Atlantiques,

**ARRÊTE**

**Article premier** : L'établissement sis Lieu dit Bas de Bordes à Castetnau-Camblong (64190), exploité par l'EIRL CASANAVE sise à Jasses représentée par Monsieur Bernard CASANAVE gérant, est habilité pour exercer sur l'ensemble du territoire, les activités suivantes :

- transport de corps avant et après mise en bière,
- organisation des obsèques,
- fourniture des housses, cercueils et accessoires intérieurs et extérieurs ainsi que d'urnes cinéraires ;
- gestion et utilisation de chambre funéraire,
- fourniture des corbillards et des voitures de deuil,
- fourniture de personnel et des objets et prestations nécessaires aux obsèques, inhumations, exhumations et crémations.

**Article 2** – Le numéro d'habilitation est : **23-64-0022**

**Article 3** – La durée de la présente habilitation est fixée à : CINQ ANS.

**Article 4** – Le secrétaire général de la préfecture est chargé de l'exécution du présent arrêté, qui sera publié au recueil des actes administratifs des Pyrénées-Atlantiques et notifié à Monsieur Bernard CASANAVE.

Pau, le

LE PREFET,

Pour le Préfet et par délégation,  
Le Directeur,  
Direction de la Citoyenneté, de la Légalité  
et du Développement Territorial  
  
Pierre ABADIE

Préfecture des Pyrénées-Atlantiques

64-2023-09-15-00001

Arrêté fixant la composition de la commission de  
contrôle des listes électorales de la commune de

Doumy

**Arrêté n° 64-2023-  
fixant la composition de la commission de contrôle des listes électorales de la commune de  
DOUMY**

**Le préfet des Pyrénées-Atlantiques  
Chevalier de l'Ordre National du Mérite**

VU le code électoral et notamment ses articles L. 19 et R. 7 ;

VU la communication par la commune du nom du conseiller municipal ayant accepté de participer aux travaux de la commission, conformément au IV de l'article L. 19 du code électoral ;

VU l'ordonnance du président du tribunal judiciaire de Pau désignant son délégué au sein de la commission ;

Sur proposition du secrétaire général de la préfecture des Pyrénées-Atlantiques

**ARRÊTE**

**Article 1<sup>er</sup>** : La composition de la commission de contrôle des listes électorales de la commune de Doumy s'établit comme suit :

- Représentant la commune : Mme AROTCHAREN Florence
- Représentant le tribunal judiciaire : Mme FAYOLLE épouse GALLAY Élisabeth
- Représentant l'administration : M. CAZENAVE Jean-Léon

**Article 2** : Le secrétaire général de la préfecture est chargé de l'exécution du présent arrêté qui sera publié au recueil des actes administratifs de la Préfecture.

Pau, le **15 SEP. 2023**

Le Préfet,

Pour le Préfet et par délégation  
Le secrétaire général,

  
**Martin LESAGE**



Préfecture des Pyrénées-Atlantiques

64-2023-09-15-00002

Arrêté fixant la composition de la commission de  
contrôle des listes électorales de la commune de

Saint-Médard



**Arrêté n° 64-2023-  
fixant la composition de la commission de contrôle des listes électorales de la commune de  
SAINT-MÉDARD**

**Le préfet des Pyrénées-Atlantiques  
Chevalier de l'Ordre National du Mérite**

VU le code électoral et notamment ses articles L. 19 et R. 7 ;

VU la communication par la commune du nom du conseiller municipal ayant accepté de participer aux travaux de la commission, conformément au IV de l'article L. 19 du code électoral ;

VU l'ordonnance du président du tribunal judiciaire de Pau désignant son délégué au sein de la commission ;

Sur proposition du secrétaire général de la préfecture des Pyrénées-Atlantiques

**ARRÊTE**

**Article 1<sup>er</sup>** : La composition de la commission de contrôle des listes électorales de la commune de Saint-Médard s'établit comme suit :

- Représentant la commune : Mme MAYSONNAVE Aurélie
- Représentant le tribunal judiciaire : M. LACLERGUE Francis, titulaire  
M. SAINT-MARTIN Étienne, suppléant
- Représentant l'administration : M. BROUCA Sébastien, titulaire  
Mme SARTHOU Dominique, suppléante

**Article 2** : Le secrétaire général de la préfecture est chargé de l'exécution du présent arrêté qui sera publié au recueil des actes administratifs de la Préfecture.

Pau, le **15 SEP. 2023**

Le Préfet,

Pour le Préfet et par délégation  
le secrétaire général,

**Martin LESAGE**

Préfecture des Pyrénées-Atlantiques

64-2023-09-19-00002

Arrêté portant dissolution du SIVU LTV (LEME,  
THEZE, VIVEN)

**Arrêté portant dissolution  
du SIVU LTV (LEME, THEZE, VIVEN)**

**LE PRÉFET DES PYRÉNÉES-ATLANTIQUES  
Chevalier de l'Ordre National du Mérite**

**VU** le code général des collectivités territoriales, et notamment ses articles L. 5212-33 et L. 5211-25-1 ;

**VU** l'arrêté préfectoral en date du 10 décembre 2010 portant création du SIVU LTV (LEME, THEZE, VIVEN) et notamment son article 4 fixant sa durée à 12 ans ;

**Vu** l'arrêté préfectoral en date du 7 décembre 2022 portant dessaisissement de compétences du SIVU LTV (LEME, THEZE, VIVEN) ;

**VU** la délibération du comité syndical du SIVU LTV (LEME, THEZE, VIVEN) en date du 3 décembre 2022 approuvant la dissolution du SIVU au 31 décembre 2022 ;

**VU** les délibérations des communes de Lème et de Thèze en date du 9 juin 2023 et de la commune de Viven en date du 7 septembre 2023 approuvant les modalités de dissolution du SIVU LTV (LEME, THEZE, VIVEN) ;

**CONSIDERANT** la dissolution de plein droit du SIVU LTV (LEME, THEZE, VIVEN) en raison de l'expiration de la date fixée par ses statuts, soit le 31 décembre 2022 ;

**CONSIDERANT** que toutes les conditions de la liquidation du SIVU LTV (LEME, THEZE, VIVEN) sont réunies ;

Sur proposition du Secrétaire général de la préfecture des Pyrénées-Atlantiques,

**ARRÊTE**

**Article premier :** La dissolution du SIVU LTV (LEME, THEZE, VIVEN) est prononcée.

**Article 2 :** L'ensemble de l'actif et du passif du SIVU LTV est réparti entre les communes de LEME, THEZE et VIVEN selon les modalités figurant en annexe : ventilation de la balance du SIVU LTV .

1/1

**Article 3-** Le Secrétaire général de la préfecture, le Directeur départemental des finances publiques, le président du SIVU LTV (LEME , THEZE, VIVEN), les maires des communes membres, sont chargés, chacun en ce qui le concerne, de l'exécution du présent arrêté, qui sera publié au recueil des actes administratifs de la préfecture des Pyrénées-Atlantiques.

Pau, le **19 SEP. 2023**

LE PREFET,

Pour le Préfet et par délégation  
Le secrétaire général,

Martin LESAGE

Annexe : ventilation de la balance du SIVU LTV .

Dans un délai de deux mois à compter de la publication du présent arrêté, les recours suivants peuvent être introduits en recommandé avec accusé de réception :

- soit un recours gracieux, adressé à Monsieur le Préfet des Pyrénées-Atlantiques, 2 rue Maréchal Joffre – 64021 PAU CEDEX ;
- soit un recours hiérarchique, adressé à Monsieur le Ministre de l'Intérieur, place Beauvau – 75800 PARIS ;
- soit un recours contentieux, en saisissant le Tribunal Administratif, Cours Lyautey, Villa Noulibos – 64010 PAU CEDEX.

Après un recours gracieux ou hiérarchique, le délai de recours contentieux ne court qu'à compter du rejet explicite ou implicite de l'un de ces deux recours. Un rejet est considéré comme implicite au terme du silence de l'administration pendant deux mois.

2/1

Vu pour être annexé à l'arrêt  
en date de ce jour

PAB, le 19 SEP. 2023

Pour le Préfet et par délégation  
Le secrétaire général

Martin LESAGE

ventilation balance SIMU LTV

| numéro<br>compte | libellé compte                           | balance sortie |                | LEME       |                | THEZE      |                | VIVEN      |                | TOTAL DE VÉRIFICATION |                |
|------------------|--|----------------|----------------|------------|----------------|------------|----------------|------------|----------------|-----------------------|----------------|
|                  |  | débit          | crédit         | débit      | crédit         | débit      | crédit         | débit      | crédit         | débit                 | crédit         |
| 10222            | FCTVA                                    | 0,00 €         | 148 634,00 €   | 0,00 €     | 0,00 €         | 0,00 €     | 0,00 €         | 0,00 €     | 0,00 €         | 0,00 €                | 148 634,00 €   |
| 1027             | Mise à disposition chez le bénéficiaire  | 0,00 €         | 544 227,57 €   | 0,00 €     | 0,00 €         | 0,00 €     | 0,00 €         | 0,00 €     | 0,00 €         | 0,00 €                | 544 227,57 €   |
| 1068             | Excédit de fonctionnement capitalisé     | 0,00 €         | 309 845,86 €   | 0,00 €     | 1 030,84 €     | 0,00 €     | 0,00 €         | 0,00 €     | 1 030,84 €     | 0,00 €                | 309 845,86 €   |
| 110              | Report à nouveau solde créditeur         | 0,00 €         | 156 666,41 €   | 0,00 €     | 2 723,89 €     | 0,00 €     | 0,00 €         | 0,00 €     | 2 798,97 €     | 0,00 €                | 156 666,41 €   |
| 12               | Résultat exercice excéd défic            | 0,00 €         | 0,00 €         | 0,00 €     | 0,00 €         | 0,00 €     | 0,00 €         | 0,00 €     | 0,00 €         | 0,00 €                | 0,00 €         |
| 1323             | Dépt                                     | 0,00 €         | 0,00 €         | 0,00 €     | 0,00 €         | 0,00 €     | 0,00 €         | 0,00 €     | 0,00 €         | 0,00 €                | 0,00 €         |
| 1326             | Autres EPL                               | 0,00 €         | 205 763,00 €   | 0,00 €     | 0,00 €         | 0,00 €     | 0,00 €         | 0,00 €     | 0,00 €         | 0,00 €                | 205 763,00 €   |
| 1341             | Dotation d'équipement territoires ruraux | 0,00 €         | 3 446,85 €     | 0,00 €     | 0,00 €         | 0,00 €     | 0,00 €         | 0,00 €     | 0,00 €         | 0,00 €                | 3 446,85 €     |
| 1348             | Autres fonds affect équipi non transf    | 0,00 €         | 157 359,23 €   | 0,00 €     | 0,00 €         | 0,00 €     | 0,00 €         | 0,00 €     | 0,00 €         | 0,00 €                | 157 359,23 €   |
| 193              | Autres neutralisatf et régularisatf d'op | 0,00 €         | 11 991,04 €    | 0,00 €     | 0,00 €         | 0,00 €     | 0,00 €         | 0,00 €     | 0,00 €         | 0,00 €                | 11 991,04 €    |
| 21312            | Batiments scolaires                      | 5 438,19 €     | 0,00 €         | 543,82 €   | 0,00 €         | 4 350,55 € | 0,00 €         | 0,00 €     | 543,82 €       | 0,00 €                | 5 438,19 €     |
| 2136             | Instal.gales agentct amégnts const       | 920 427,51 €   | 0,00 €         | 0,00 €     | 0,00 €         | 0,00 €     | 0,00 €         | 0,00 €     | 0,00 €         | 0,00 €                | 920 427,51 €   |
| 21538            | Autres réseaux                           | 3 648,00 €     | 0,00 €         | 0,00 €     | 0,00 €         | 0,00 €     | 0,00 €         | 0,00 €     | 0,00 €         | 0,00 €                | 3 648,00 €     |
| 2158             | Autres instal mat outill tech            | 669,59 €       | 0,00 €         | 0,00 €     | 0,00 €         | 0,00 €     | 0,00 €         | 0,00 €     | 0,00 €         | 0,00 €                | 669,59 €       |
| 21718            | Autres terrains                          | 2 123,00 €     | 0,00 €         | 0,00 €     | 0,00 €         | 0,00 €     | 0,00 €         | 0,00 €     | 0,00 €         | 0,00 €                | 2 123,00 €     |
| 21731            | Batiments publics                        | 36 202,41 €    | 0,00 €         | 0,00 €     | 0,00 €         | 0,00 €     | 0,00 €         | 0,00 €     | 0,00 €         | 0,00 €                | 36 202,41 €    |
| 21738            | Autres constructions                     | 452 440,65 €   | 0,00 €         | 0,00 €     | 0,00 €         | 0,00 €     | 0,00 €         | 0,00 €     | 0,00 €         | 0,00 €                | 452 440,65 €   |
| 21784            | Mobilier                                 | 1 723,79 €     | 0,00 €         | 0,00 €     | 0,00 €         | 0,00 €     | 0,00 €         | 0,00 €     | 0,00 €         | 0,00 €                | 1 723,79 €     |
| 21788            | Aut immob corp reçues par mise à dispo   | 20 339,32 €    | 0,00 €         | 0,00 €     | 0,00 €         | 0,00 €     | 0,00 €         | 0,00 €     | 0,00 €         | 0,00 €                | 20 339,32 €    |
| 2183             | Mat bureau mat informatique              | 33 521,40 €    | 0,00 €         | 0,00 €     | 0,00 €         | 0,00 €     | 0,00 €         | 0,00 €     | 0,00 €         | 0,00 €                | 33 521,40 €    |
| 2184             | Mobilier                                 | 5 933,71 €     | 0,00 €         | 0,00 €     | 0,00 €         | 0,00 €     | 0,00 €         | 0,00 €     | 0,00 €         | 0,00 €                | 5 933,71 €     |
| 2188             | Autres immobilisations corporelles       | 1 423,30 €     | 0,00 €         | 0,00 €     | 0,00 €         | 0,00 €     | 0,00 €         | 0,00 €     | 0,00 €         | 0,00 €                | 1 423,30 €     |
| 4011             | Fourmissuurs                             | 27 529,48 €    | 0,00 €         | 0,00 €     | 0,00 €         | 0,00 €     | 0,00 €         | 0,00 €     | 0,00 €         | 0,00 €                | 27 529,48 €    |
| 4111             | Redevables - amiable                     | 0,00 €         | 0,00 €         | 0,00 €     | 0,00 €         | 0,00 €     | 0,00 €         | 0,00 €     | 0,00 €         | 0,00 €                | 0,00 €         |
| 4116             | Redevables - contentieux                 | 88,55 €        | 0,00 €         | 0,00 €     | 0,00 €         | 0,00 €     | 0,00 €         | 0,00 €     | 0,00 €         | 0,00 €                | 88,55 €        |
| 466              | Excédit de verSEMent                     | 206,00 €       | 0,00 €         | 0,00 €     | 0,00 €         | 0,00 €     | 0,00 €         | 0,00 €     | 0,00 €         | 0,00 €                | 206,00 €       |
| 46721            | Débiteurs divers - amiable               | 0,00 €         | 35,50 €        | 0,00 €     | 0,00 €         | 0,00 €     | 0,00 €         | 0,00 €     | 0,00 €         | 0,00 €                | 35,50 €        |
| 46726            | Débiteurs divers - contentieux           | 0,00 €         | 0,00 €         | 0,00 €     | 0,00 €         | 0,00 €     | 0,00 €         | 0,00 €     | 0,00 €         | 0,00 €                | 0,00 €         |
| 47138            | Raet : autres                            | 169,04 €       | 0,00 €         | 0,00 €     | 0,00 €         | 0,00 €     | 0,00 €         | 0,00 €     | 0,00 €         | 0,00 €                | 169,04 €       |
| 471411           | Excédent à réimputer - pers physiques    | 2 125,26 €     | 0,00 €         | 0,00 €     | 0,00 €         | 0,00 €     | 0,00 €         | 0,00 €     | 0,00 €         | 0,00 €                | 2 125,26 €     |
| 4718             | Autres recettes à régulariser            | 0,00 €         | 1 339,54 €     | 0,00 €     | 0,00 €         | 0,00 €     | 0,00 €         | 0,00 €     | 0,00 €         | 0,00 €                | 1 339,54 €     |
| 47218            | Autres dépenses                          | 0,00 €         | 103,10 €       | 0,00 €     | 0,00 €         | 0,00 €     | 0,00 €         | 0,00 €     | 0,00 €         | 0,00 €                | 103,10 €       |
| 4811             | Prov dépréciat comptes redevables (nb)   | 0,00 €         | 0,00 €         | 0,00 €     | 0,00 €         | 0,00 €     | 0,00 €         | 0,00 €     | 0,00 €         | 0,00 €                | 0,00 €         |
| 51178            | Autres valeurs impayées                  | 0,00 €         | 0,00 €         | 0,00 €     | 0,00 €         | 0,00 €     | 0,00 €         | 0,00 €     | 0,00 €         | 0,00 €                | 0,00 €         |
| 5118             | Autres valeurs à l'encaissement          | 5 709,88 €     | 0,00 €         | 0,00 €     | 0,00 €         | 0,00 €     | 0,00 €         | 0,00 €     | 0,00 €         | 0,00 €                | 5 709,88 €     |
| 515              | Compte au trésor                         | 0,00 €         | 624,64 €       | 0,00 €     | 0,00 €         | 0,00 €     | 0,00 €         | 0,00 €     | 0,00 €         | 0,00 €                | 624,64 €       |
| 584              | Encaissements chèques par lecture opt    | 0,00 €         | 0,00 €         | 0,00 €     | 0,00 €         | 0,00 €     | 0,00 €         | 0,00 €     | 0,00 €         | 0,00 €                | 0,00 €         |
|                  | Total général                            | 1 540 036,74 € | 1 540 036,74 € | 3 863,80 € | 1 532 260,45 € | 3 863,80 € | 1 532 260,45 € | 3 912,49 € | 1 540 036,74 € | 3 912,49 €            | 1 540 036,74 € |

SGC des Pyrénées-Atlantiques

64-2023-09-14-00001

Arrêté donnant subdélégation de signature à M.  
Nicolas BRISSE, directeur adjoint du  
secrétariat général commun départemental



**Arrêté n°  
donnant subdélégation de signature à M. Nicolas BRISSE, directeur adjoint du  
secrétariat général commun départemental**

**La Directrice du secrétariat général commun départemental**

**VU** la loi n° 82-213 du 2 mars 1982 modifiée relative aux droits et libertés des communes, des départements et des régions ;

**VU** le décret n° 2004-374 du 29 avril 2004 modifié relatif aux pouvoirs des préfets, à l'organisation et à l'action des services de l'Etat dans les régions et les départements ;

**VU** le décret n° 2004-1085 du 14 octobre 2004 relatif à la délégation de gestion dans les services de l'Etat ;

**VU** le décret du 15 avril 2022 portant nomination de M. Martin LESAGE, administrateur de l'État détaché en qualité de sous-préfet hors classe, secrétaire général de la préfecture des Pyrénées-atlantiques, sous-préfet de Pau ;

**VU** le décret du 05 octobre 2022 portant nomination de M. Julien CHARLES, Préfet des Pyrénées-atlantiques ;

**VU** l'arrêté du 22 décembre 2020 portant mutation, nomination et détachement de Mme Brigitte CANAC dans un emploi fonctionnel de conseiller d'administration de l'intérieur et de l'outre-mer en qualité de directrice du secrétariat général commun départemental des Pyrénées-Atlantiques à compter du 1er janvier 2021 ;

**VU** l'arrêté préfectoral n° 64-2020-12-21-004 du 21 décembre 2021 portant organisation des services de la préfecture et des sous-préfectures des Pyrénées-Atlantiques ;

**VU** l'arrêté préfectoral n° 64-2022-02-04-003 portant organisation du secrétariat général commun départemental ;

**VU** l'arrêté n° 64-2022-10-24-00046 du 24 octobre 2022 donnant délégation de signature à Mme Brigitte CANAC, directrice du secrétariat général commun départemental des Pyrénées-Atlantiques ;

**ARRÊTE**

**Article premier :** Subdélégation de signature est donnée à M. Nicolas BRISSE, directeur adjoint du secrétariat général commun départemental des Pyrénées-Atlantiques pour signer, pour ce qui concerne le périmètre de la préfecture :

- a toutes correspondances ou actes relatifs aux attributions du secrétariat général commun départemental, à l'exception des exclusions prévues à l'article 4 du présent arrêté ;
- b les actes nécessaires à l'exécution des dépenses et recettes qui émanent des services prescripteurs ayant autorité pour engager les dépenses sur les programmes 354, dans la limite de 20 000 euros et sur les programmes 723, 216 (action sociale ministère de l'intérieur) et 176 (action sociale police nationale) :
  - signature des bons de commande ;
  - validation des demandes d'achat,
  - constatation du service fait.



**Article 2 :** Subdélégation de signature est également donnée à M. Nicolas BRISSE, directeur adjoint du secrétariat général commun départemental des Pyrénées-Atlantiques pour signer, pour ce qui concerne le périmètre des DDI et du SGCD les actes nécessaires à l'exécution des dépenses et recettes sur les programmes 354, 723, 124 (action sociale DDCS), 215 (action sociale DDPP et DDTM) et 217 (action sociale DDTM).

**Article 3 :** Subdélégation de signature est également donnée à M. Nicolas BRISSE, directeur adjoint du secrétariat général commun départemental des Pyrénées-Atlantiques pour signer les marchés et accords cadres de l'État en tant que représentant du pouvoir adjudicateur ainsi que tous les actes dévolus au représentant du pouvoir adjudicateur par les cahiers des clauses administratives générales pour les affaires relevant des programmes 354 et 723.

**Article 4 :** Sont exclus de la subdélégation :

- le prononcé des sanctions disciplinaires des agents ;
- les contrats de recrutement des agents contractuels pour la préfecture ;
- les mouvements prévisionnels de recrutement dans le cadre des plafonds et schéma d'emploi de la préfecture ;
- les décisions d'affectation pour les personnels de la préfecture ;
- les publications de postes vacants ou susceptibles d'être vacants à la préfecture ;
- les demandes d'achat supérieures à 20 000 euros, pour le compte de la préfecture ;
- les arrêtés ayant un caractère réglementaire de portée générale ;
- les circulaires et instructions générales adressées aux maires du département ;
- les réponses aux recours gracieux ;
- les déférés préfectoraux ainsi que les mémoires en défense ou en réponse ;
- les décisions portant attribution de subvention ;
- les lettres aux ministres, aux parlementaires, au préfet de région, aux conseillers régionaux et départementaux et aux autorités consulaires ;
- les déclinatoires de compétence et les arrêtés d'élévation de conflit

**Article 5 :** Les décisions relatives à la présente subdélégation ainsi que toutes les correspondances ou actes relatifs aux dossiers instruits par le secrétariat général commun départemental, devront être signés avec la mention suivante :

Pour le Préfet, et par subdélégation,

Le directeur adjoint

Nicolas BRISSE

**Article 6 :** La directrice du secrétariat général commun départemental et son directeur adjoint sont chargés de l'exécution du présent arrêté qui sera publié au recueil des actes administratifs de la préfecture.

Pau, le 14 septembre 2023

La Directrice

Pour le Préfet et par délégation,  
La Directrice

A blue ink signature of Brigitte CANAC, consisting of a stylized 'B' and 'C' followed by a horizontal line and a period.

Brigitte CANAC

Brigitte CANAC

Sous-Préfecture de Bayonne

64-2023-09-15-00006

Habilitation SARL PF OCEANES - BAYONNEodt

## Sous-préfecture de Bayonne

### ARRÊTÉ PRÉFECTORAL

portant habilitation dans le domaine funéraire

#### LE PRÉFET DES PYRÉNÉES-ATLANTIQUES Chevalier de l'ordre national du mérite

**Vu** le code général des collectivités territoriales ;

**Vu** le décret du 5 octobre 2022 nommant M. Julien CHARLES, préfet du département des Pyrénées-Atlantiques ;

**Vu** le décret du 26 janvier 2023 nommant M. Fabrice ROSAY, sous-préfet de Bayonne ;

**Vu** l'arrêté préfectoral n° 64-2023-05-11-00002 du 11 mai 2023 donnant délégation de signature à M. Fabrice ROSAY, sous-préfet de Bayonne ;

**Vu** la demande de renouvellement d'habilitation en date du 21 août 2023 présentée par Monsieur Stéphane ETCHEVERRY, dirigeant de l'entreprise SARL Pompes Funèbres Océanes, sise 18 Avenue Raymond de Martres à Bayonne (64100) ;

**Sur** proposition de Monsieur le sous-préfet de Bayonne ;

### ARRÊTE

**Article 1.**— L'entreprise SARL Pompes Funèbres Océanes, sise 18 Avenue Raymond de Martres à Bayonne (64100), dirigée par Monsieur Stéphane ETCHEVERRY, est habilitée pour exercer, sur l'ensemble du territoire, les activités funéraires suivantes :

- transport de corps avant et après mise en bière
- organisation des obsèques
- soins de conservation (en sous-traitance)
- fourniture des housses, cercueils et de leurs accessoires intérieurs et extérieurs, ainsi que les urnes cinéraires
- fourniture des corbillards et de voitures de deuil
- fourniture des personnels et des objets et prestations nécessaires aux obsèques, inhumations, exhumations et crémations

**Article 2.**— Le numéro de l'habilitation est : 23-64-0081

**Article 3.**— La durée de la présente habilitation est fixée à CINQ ANS.

**Article 4.**— Tout changement susceptible de modifier la présente habilitation doit être déclaré dans un délai de deux mois au préfet du département concerné.

**Article 5.**— La présente habilitation peut être suspendue ou retirée en cas de non-respect du règlement national des pompes funèbres et de l'ensemble des dispositions relatives aux opérations funéraires fixées par le code général des collectivités territoriales.

**Article 6.**— Monsieur le sous-préfet de Bayonne est chargé de l'exécution du présent arrêté qui sera publié au recueil des actes administratifs de la Préfecture des Pyrénées-Atlantiques et dont une copie sera adressée à Monsieur Stéphane ETCHEVERRY.

**Article 7.**— La présente décision peut faire l'objet :

- d'un recours gracieux auprès du préfet des Pyrénées-Atlantiques ou d'un recours hiérarchique auprès du Ministère de l'intérieur dans un délai de deux mois à compter de sa notification, pour conserver la possibilité de saisir le tribunal administratif,
- d'un recours contentieux devant le tribunal administratif de Pau dans un délai de deux mois à compter de sa notification ou de la date de rejet du recours administratif.

Fait à Bayonne, le 15 septembre 2023

Pour le préfet, le sous-préfet de Bayonne,

Fabrice ROSAY

Sous-Préfecture de Bayonne

64-2023-09-15-00005

Habilitation SARL PF OCEANES - BIARRITZodt

## Sous-préfecture de Bayonne

### ARRÊTÉ PRÉFECTORAL

portant habilitation dans le domaine funéraire

#### LE PRÉFET DES PYRÉNÉES-ATLANTIQUES Chevalier de l'ordre national du mérite

**Vu** le code général des collectivités territoriales ;

**Vu** le décret du 5 octobre 2022 nommant M. Julien CHARLES, préfet du département des Pyrénées-Atlantiques ;

**Vu** le décret du 26 janvier 2023 nommant M. Fabrice ROSAY, sous-préfet de Bayonne ;

**Vu** l'arrêté préfectoral n° 64-2023-05-11-00002 du 11 mai 2023 donnant délégation de signature à M. Fabrice ROSAY, sous-préfet de Bayonne ;

**Vu** la demande de renouvellement d'habilitation en date du 21 août 2023 présentée par Monsieur Stéphane ETCHEVERRY, dirigeant de l'entreprise SARL Pompes Funèbres Océanes, sise 41 Avenue du Sabaou à Biarritz (64200) ;

**Sur** proposition de Monsieur le sous-préfet de Bayonne ;

### ARRÊTE

**Article 1.—** L'entreprise SARL Pompes Funèbres Océanes, sise 41 Avenue du Sabaou à Biarritz (64200), dirigée par Monsieur Stéphane ETCHEVERRY, est habilitée pour exercer, sur l'ensemble du territoire, les activités funéraires suivantes :

- transport de corps avant et après mise en bière
- organisation des obsèques
- soins de conservation (en sous-traitance)
- fourniture des housses, cercueils et de leurs accessoires intérieurs et extérieurs, ainsi que les urnes cinéraires
- fourniture des corbillards et de voitures de deuil
- fourniture des personnels et des objets et prestations nécessaires aux obsèques, inhumations, exhumations et crémations

**Article 2.—** Le numéro de l'habilitation est : 23-64-0191

**Article 3.—** La durée de la présente habilitation est fixée à CINQ ANS.

**Article 4.—** Tout changement susceptible de modifier la présente habilitation doit être déclaré dans un délai de deux mois au préfet du département concerné.

**Article 5.—** La présente habilitation peut être suspendue ou retirée en cas de non-respect du règlement national des pompes funèbres et de l'ensemble des dispositions relatives aux opérations funéraires fixées par le code général des collectivités territoriales.

**Article 6.—** Monsieur le sous-préfet de Bayonne est chargé de l'exécution du présent arrêté qui sera publié au recueil des actes administratifs de la Préfecture des Pyrénées-Atlantiques et dont une copie sera adressée à Monsieur Stéphane ETCHEVERRY.

**Article 7.—** La présente décision peut faire l'objet :

- d'un recours gracieux auprès du préfet des Pyrénées-Atlantiques ou d'un recours hiérarchique auprès du Ministère de l'intérieur dans un délai de deux mois à compter de sa notification, pour conserver la possibilité de saisir le tribunal administratif,
- d'un recours contentieux devant le tribunal administratif de Pau dans un délai de deux mois à compter de sa notification ou de la date de rejet du recours administratif.

Fait à Bayonne, le 15 septembre 2023

Pour le préfet, le sous-préfet de Bayonne,

Fabrice ROSAY

Sous-Préfecture de Bayonne

64-2023-09-15-00004

Habilitation SARL PF OCEANES - BOUCAUodt

## Sous-préfecture de Bayonne

### ARRÊTÉ PRÉFECTORAL

portant habilitation dans le domaine funéraire

#### LE PRÉFET DES PYRÉNÉES-ATLANTIQUES Chevalier de l'ordre national du mérite

**Vu** le code général des collectivités territoriales ;

**Vu** le décret du 5 octobre 2022 nommant M. Julien CHARLES, préfet du département des Pyrénées-Atlantiques ;

**Vu** le décret du 26 janvier 2023 nommant M. Fabrice ROSAY, sous-préfet de Bayonne ;

**Vu** l'arrêté préfectoral n° 64-2023-05-11-00002 du 11 mai 2023 donnant délégation de signature à M. Fabrice ROSAY, sous-préfet de Bayonne ;

**Vu** la demande de renouvellement d'habilitation en date du 21 août 2023 présentée par Monsieur Stéphane ETCHEVERRY, dirigeant de l'entreprise SARL Pompes Funèbres Océanes, sise 9 rue du 11 novembre à Boucau (64340) ;

**Sur** proposition de Monsieur le sous-préfet de Bayonne ;

### ARRÊTE

**Article 1.**— L'entreprise SARL Pompes Funèbres Océanes, sise 9 rue du 11 novembre à Boucau (64340), dirigée par Monsieur Stéphane ETCHEVERRY, est habilitée pour exercer, sur l'ensemble du territoire, les activités funéraires suivantes :

- transport de corps avant et après mise en bière
- organisation des obsèques
- soins de conservation (en sous-traitance)
- fourniture des housses, cercueils et de leurs accessoires intérieurs et extérieurs, ainsi que les urnes cinéraires
- fourniture des corbillards et de voitures de deuil
- fourniture des personnels et des objets et prestations nécessaires aux obsèques, inhumations, exhumations et crémations

**Article 2.**— Le numéro de l'habilitation est : 23-64-0092

**Article 3.**— La durée de la présente habilitation est fixée à CINQ ANS.

**Article 4.**— Tout changement susceptible de modifier la présente habilitation doit être déclaré dans un délai de deux mois au préfet du département concerné.

**Article 5.**— La présente habilitation peut être suspendue ou retirée en cas de non-respect du règlement national des pompes funèbres et de l'ensemble des dispositions relatives aux opérations funéraires fixées par le code général des collectivités territoriales.

**Article 6.**— Monsieur le sous-préfet de Bayonne est chargé de l'exécution du présent arrêté qui sera publié au recueil des actes administratifs de la Préfecture des Pyrénées-Atlantiques et dont une copie sera adressée à Monsieur Stéphane ETCHEVERRY.

**Article 7.**— La présente décision peut faire l'objet :

- d'un recours gracieux auprès du préfet des Pyrénées-Atlantiques ou d'un recours hiérarchique auprès du Ministère de l'intérieur dans un délai de deux mois à compter de sa notification, pour conserver la possibilité de saisir le tribunal administratif,
- d'un recours contentieux devant le tribunal administratif de Pau dans un délai de deux mois à compter de sa notification ou de la date de rejet du recours administratif.

Fait à Bayonne, le 15 septembre 2023

Pour le préfet, le sous-préfet de Bayonne,

Fabrice ROSAY

Sous-Préfecture de Bayonne

64-2023-09-18-00007

Abrogation agrément CSSR "APSR"



**ARRÊTÉ PRÉFECTORAL**

**N° 64-2023-09-**

**Portant abrogation d'agrément d'un établissement chargé d'animer les stages de sensibilisation à la sécurité routière**

**LE PRÉFET DES PYRÉNÉES-ATLANTIQUES  
Chevalier de l'ordre national du mérite,**

Vu le code de la route, notamment ses articles R. 213-1 et suivants ;

Vu le décret du 5 octobre 2022 portant nomination de M. Julien CHARLES, préfet des Pyrénées-Atlantiques ;

Vu l'arrêté n° 64-2023-02-14-00005 du 14 février 2023 donnant délégation de signature à M. Fabrice ROSAY, sous-préfet de Bayonne, au secrétaire général et aux chefs de bureau de la Sous-Préfecture de Bayonne ;

Vu l'arrêté du 26 juin 2012 fixant les conditions d'exploitation des établissements chargés d'animer les stages de sensibilisation à la sécurité routière ;

Vu l'arrêté préfectoral du 11 janvier 2023 autorisant Madame Véronique BENEZECH à exploiter un établissement chargé d'animer les stages de sensibilisation à la sécurité routière, dénommé « Association Prévention Sécurité Routière (APSR) », situé 24 chemin de plaisance à Abidos (64150) sous le numéro d'agrément R 20 064 0001 0 ;

Considérant que par message du 3 septembre 2023, l'exploitante, Madame Véronique BENEZECH a sollicité le retrait de son agrément d'animer des stages de sensibilisation à la sécurité routière pour l'« Association Prévention Sécurité Routière (APSR) ».

Sur la proposition du sous-préfet de Bayonne ;

**ARRÊTE :**

**Article 1.**— L'arrêté préfectoral du 11 janvier 2023 susvisé relatif à l'agrément n° R 20 064 0001 0 délivré à Madame Véronique BENEZECH pour exploiter l'établissement chargé d'animer les stages de sensibilisation à la sécurité routière, situé 24 chemin de plaisance à Abidos (64150) sous la dénomination « Association Prévention Sécurité Routière (APSR) », est abrogé à la date de publication du présent arrêté.

**Article 2.**— Le présent arrêté devra faire l'objet d'un affichage sur la porte d'entrée principale de l'établissement.

**Article 3.**— La présente décision sera enregistrée dans le registre national de l'enseignement de la conduite des véhicules à moteur et de la sécurité routière créé par l'arrêté du 8 janvier 2001 précité.

Conformément à la loi n°78-17 du 6 janvier 1978 relative à l'informatique, aux fichiers et aux libertés, toute personne peut obtenir communication et, le cas échéant, rectification ou suppression des informations la concernant en s'adressant à la préfecture, sous le présent timbre.

**Article 4.**— Le secrétaire général de la sous-préfecture est chargé de l'exécution du présent arrêté dont mention sera insérée au recueil des actes administratifs.

Fait à Bayonne, le 18 septembre 2023

Pour le préfet, le sous-préfet de Bayonne,



---

Fabrice ROSAY

Si vous estimez devoir contester la présente décision, vous pouvez former :

- un recours gracieux auprès de mes services,
- un recours hiérarchique auprès du ministre chargé de la sécurité routière – Délégation à la sécurité et à la circulation routières.
- un recours contentieux devant le tribunal administratif du lieu de votre résidence dans un délai de deux mois à compter de la date de réception du présent courrier.

Les recours administratifs doivent être présentés dans ce même délai de deux mois si vous souhaitez conserver la possibilité de saisir ultérieurement le juge administratif.  
Ces voies de recours n'ont pas d'effet suspensif.

Sous-Préfecture de Bayonne

64-2023-09-18-00006

Arrêté résiliation agrément médecins agréés -  
ERDOZAINCY - DAMIAN

**ARRÊTÉ PRÉFECTORAL**

**N° 64-2023-09-**

**Portant résiliation d'agrément de médecins chargés  
de contrôler l'aptitude physique des candidats au  
permis de conduire et des conducteurs**

**LE PRÉFET DES PYRÉNÉES-ATLANTIQUES  
Chevalier de l'ordre national du mérite,**

Vu les articles R. 221-10 à R. 221-14, R. 221-19 et R. 226-1 à R.226-4 du Code de la route ;

Vu le décret du 5 octobre 2022 portant nomination de M. Julien CHARLES, préfet des Pyrénées-Atlantiques ;

Vu l'arrêté n° 64-2023-02-14-00005 du 14 février 2023 donnant délégation de signature à M. Fabrice ROSAY, sous-préfet de Bayonne, au secrétaire général et aux chefs de bureau de la Sous-Préfecture de Bayonne ;

Vu l'arrêté ministériel modifié du 31 juillet 2012 relatif à l'organisation du contrôle médical de l'aptitude à la conduite ;

Vu l'arrêté préfectoral n° 64-2019-07-22-006 du 22 juillet 2019 portant agrément des membres des commissions médicales primaires du permis chargés de contrôler l'aptitude physique des candidats au permis de conduire et des conducteurs ;

Vu la demande des intéressés ;

Sur la proposition du sous-préfet de Bayonne ;

**ARRÊTE :**

**Article 1.—** L'article I de l'arrêté préfectoral n° 64-2019-07-22-006 du 22 juillet 2019 susvisé est modifié comme suit :

**Arrondissement de Bayonne**

Les mots :

« Dr Maité ERDOZAINCY, 4 Bld Madeline – 64120 Saint-Palais,  
Dr Robert DAMIAN, 8 place Ste-Elisabeth – 64120 Saint-Palais»

sont supprimés.

Le reste sans changement.

**Article 2.**— Cet arrêté prend effet à compter de sa date de publication.

**Article 3.**— Le secrétaire général de la sous-préfecture de Bayonne est chargé de l'exécution du présent arrêté qui sera publié au recueil des actes administratifs de la préfecture des Pyrénées-Atlantiques et dont une copie sera adressée aux Docteurs Maité ERDOZAINCY et Robert DAMIAN.

• Fait à Bayonne, le 18 septembre 2023

• Pour le préfet, le sous-préfet de Bayonne,



Fabrice ROSAY